朝鮮日報
夕刊
二十三日(金)
本紙朝夕刊十二面
發行兼編輯人 方應謨
印刷人 崔利
發行所 株式會社 朝鮮日報社
◆本社定期刊行物◆
朝鮮日報·少年朝鮮日報 發行(上)
「朝光」月刊(每月一回發行)
「女性」(同)
「少年」(同)

大陸教育策確立次 興亞教育委員會新設

對支、對滿教育의指導原理樹立

【東京電話同盟】東亞新秩序建設의 大陸에서의 敎育의 重要性이 增大됨을따라 興亞의 精神에 立脚한 敎育의根本對策確立의 緊急事라하여 文部省에서는 今回 興亞敎育委員會(假稱)를 新設하고 對支、對滿敎育의 指導原理를 樹立하기로되어 目下立案에 着手하엿다 同委員會는 爲先省內關係官으로써 組織 全省이 一體가되어 大陸敎育에關한 資料蒐集調査硏究等을하여 組織的强力한 大陸政策을 確立하려하고 잇는데 將來는 大陸敎育에關係잇는 興亞院을爲始 關係官及現地代表도加하여 大委員會를 結成하여 大陸敎育에關한 周到한 國策을 確立하기로될터로 十五年度豫算에 그經費를 計上하기로되엿다 何如튼 同委員會가成立되면 對支、對滿敎育事業의一切를 이에 集中하여 嚴密한調査와 愼重한檢討를 經하여 實施케될터로 只今까지 統制性一貫性을엇엇던 大陸敎育行政도 整備되어 滿洲支那의 新時代에 親日敎育이 뿌리기피生長할것으로 期待된다 (寫眞은荒木文相)

國語對策協議會終了

【東京電話同盟】國語對策協議會는文部省中央關係各省 學界權威者外에朝鮮 臺灣 滿洲 關東州 華北 華中 蒙疆 門厦等現地代表者도會同 二十日부터 三日間에亘하여開催 大陸에 日本語普及에 對하여 協議한바 二十二日 午後五時會議를 終了 現地側及學者側은 希望決議를하고 文部省도한 이決議에基하여 日本語普及對策을 樹立키로되엿다

川島總裁靜養

朝鮮聯盟總裁 川島大將은 廿一日前부터 發熱病床中인바 廿二日井博士로부터 絕對安靜을 勸告되어 오는廿五日春川에서의 江原道聯盟指導者大會의 臨席은 中止하고 當時靜養하리라이다

南支敵軍의軋轢 汕頭陷落으로完全暴露

【香港廿二日發同盟】廣東軍現在의陣容은 第四戰區代理司令長官 張發奎의 指揮下에 余漢謀의第十二(副司令長官兼任)吳奇偉의第九 夏偉의第十六等 三集團軍과 中央會戰隊 三個師計 十九個師의多數를가지고 戰場을 六個의遊擊區로난허 各各遊擊司令을 任命하고 更히 張發奎를 總隊長으로하여 決死隊를 組織하는等 陣容의 巨大를 誇張하고잇다 그러나그 分布關係를 보건대 余漢謀軍主力은 이미 粵漢線의 正面에 他一部는 東西兩江의 最前線에잇고 夏偉의 廣西軍은 西江及南路에 또吳奇偉의 第四軍은 東江及 韓江上流의 後方에잇서 自己의 勢力擴張에 汲汲하고 更히 中央直系軍은 韶關一帶에잇서서 各部下를 監視하고 잇는 現狀이다 따라서 余漢謀 張發奎 兩軍間에는 恒常 勢力다툼이 잇슬뿐아니라 廣東系 廣西派及 廣東과 中央이 對立하고 잇고 此間에 蔡廷楷 區壽年의 舊十九路軍의 策動도 잇서 勢力關係는 非常히 複雜化하고잇다 그리고 蔣介石은 그勢力다툼을 利用하여 實力派를 이리저리 牽制하면서 桂林行營主任白崇禧 및張發奎와 通하여 西南側이되어 廣東派를 操縱하고 잇는狀態이다 그리고 余漢謀의 勢力이强하면 어름까고 張發奎의勢力이 擴頭하여 그度를넘지 면 그擴軍計劃을 阻止하고잇는데 여가는不當한 內部關係는我軍의 今次 汕頭攻略으로 말미아마 完全히暴露되엿다

汕頭治維會成立

【汕頭二十二日發同盟】汕頭占領第一日인 二十二日에벌써 治安維持會가 誕生되어 會長에는汕頭有力者로서 市民의信望을 一身에모으고잇는 陳覺民氏가 選任되엿다 陳會長은 市民을動員하야 市內의治安維持에當하는同時에 布告第一號를發하여 良民의自覺을促하엿다

地上部隊에呼應 汕頭附近을猛爆

【汕頭沖○○艦上에서二十三日同盟特派員發】第○艦隊報道部 二十二日午後八時發表
一、海軍航空部隊는 昨早朝○○基地를占領하자直時朝霧를衝하고 終日縱橫으로活躍하엿다 特히汕頭市東方砲臺에對한銃爆擊은反軍의進出을 容易케하고更히上江梅縣等의奧地攻擊은 敵의後方을威嚇 人心을動搖케 하여多大한戰果를거두엇다 그리고飛行艇○機도 亦是今次作戰에協力하여 赫赫한戰果를거두엇다
二、今日은 汕頭占領一段落을지엇스므로 更히潮州其他奧地方面偵察攻擊을實施하엿다 그報告에依하면 汕頭、潮安、揭陽方面市外部落及 道路上은避難民衆이 욱실덕실하고 潮汕鐵道는 枕木을빼어 三、四十輛의貨車는 放置되엇고 公路…

近藤司令長官 汕頭戰跡視察

【汕頭二十三日發同盟】南支方面艦隊司令長官 近藤信竹中將은 幕僚를데리고 二十三日 午前十一時十五分旗艦○○으로부터 汕頭近海에 碇泊中인 驅逐艦○○에 移乘 汕頭海關碼頭에上陸 陸戰隊東隊長의 案內로 海關其他水上警察署 汕頭小公園等 戰跡을 詳細視察하엿다

○○部隊長 汕頭에入城

【汕頭廿二日發同盟】陸海軍精銳는 二十一日 午後十一時 汕頭市內에 殺到하여 殘敵을 掃滅하고 全市의掃蕩이 完了되자 ○○部隊長은 幕僚를 데리고 二十二日 午前一時半堂堂히 入城하엿고 各部隊도各各 市內의 要衝地點에들어와 물샐틈업는 警備를하고잇다

米驅逐艦汕頭에

야넬提督、米亞艦隊自由行動通告

【華盛頓二十二日發同盟】二十二日米國海軍省側消息에 依하면米國亞細亞艦隊 所屬驅逐艦포프號는 海軍省의 命令에 依하여 十二日汕頭에 急行하엿다 海軍省은 또다시 香港으로부터 砲艦앗쉬빌號를 同樣汕頭에 急派할터이다
【華盛頓二十二日發同盟】米國海軍省은 二十二日支那沿岸에서의 米國亞細亞艦隊의 行動의 自由에關하여 야넬司令長官으로부터의報告로서 如左한 正式發表를 하엿다
米國亞細亞艦隊 司令長官야넬提督은 日本現地海軍當局에 如左한 通告를發하엿다 米國海軍艦艇의 任務는 恒常米國市民을 保護하는데잇다 右任務遂行에 必要不可缺한境遇는 米國軍艦은 어데던지가서 米國市民의 保護와 援助를 必要로하는 동안 그곳에 머무를것이다 (寫眞은 야넬提督)

皇后陛下御仁慈에 傷痍將兵大感激

【第二十師團報道部發表】恐懼하옵게도 皇后陛下께옵서는 事變勃發以來 더욱이 戰傷病者를기 괴생각하옵시어서 曩者에 東久邇宮妃殿下를 朝鮮에 御差遣하옵시어 親히 御慰問과 御歌를 주시옵시어 恐懼感激하엿는데 이번에 다시 優渥하옵신 御附書와 함께 御繃帶를 下賜하옵시어 入院中傷痍將兵에게 傳達되엿다 ○○陸軍病院에서 이光榮에浴한 名譽의戰傷者는 모두 感激하여 下賜御繃帶拜授에 關한感想文도 지어서 感激하는 熱誠을 보이고잇다

前駐코駐箚公使 藤井啓之助氏參內

【東京電話同盟】이지음 歸朝한 前駐코國 駐箚特命全權公使 藤井啓之助氏는 二十三日 午前十時 宮中에參內하여 鳳凰間에서 天皇陛下께 拜謁, 다음 夫人同伴 桐間에서 皇后陛下께 謁見하엿다

英米艦立退要求에 米國內輿論冷靜

【華盛頓二十二日發同盟】皇軍의 汕頭攻略은 天津事件廣東問題와 關聯이 잇다고보고 또日本側이 期限을附하여 英米軍艦의 撤退를 要求한데 對하여 米國의亞細亞艦隊司令長官 야넬提督은 이것을 拒否하엿다는 煽動的報道가 잇섯기때문에 米國內에 非常한 不安을 喚起하엿는데 二十二日記者團과의 會見에서 헐國務長官은 極히 冷靜하게「야넬提督의 文書는 只今까지의 이러한 事態에 對處한 方法과 全혀 同一한것이다 또日本側의 警告는 軍事行動의 地域을 避하라고 要求한것으로 米國人은 其後도 安全하다」는 旨를 指摘하고 他方天津에서도 食糧問題其他는 改善되엿다고 말하엿다 또「汕頭問題에 關聯하여 米國은 軍艦及陸戰隊를 增派하는가」라는 質問이 잇섯던바 헐國務長官은 이것을 否定하엿다 아마 米人의 生命財產에 關한 問題가 일어나지 안는限 特히 米國이 어떠한 强硬手段을 取하지안흘것이다 매우!「우수운일」은 이미 汕頭가 占領된後의 事件인 야넬提督의 文書를 煽動하려던 米國의 一部人士가 수젓 엽때진 狀態인것이다 오직 問題는 今後同地方其他에서 米人의 生命財產에 關한 問題가 일어나면 여론은 政府의强硬態度를要求하는 一部의 輿論이 일어날것이다

英皇帝、皇后 無事御歸國

【倫敦二十二日發同盟】加奈陀及米國御訪問을 마치신 英國皇帝조지六世와 엘리자베스皇后께서는 엠프레스·오브·브리텐號로 歸國하시엇다
【사삼프톤二十二日發同盟】加奈陀及米國御訪問의旅行을 마치옵신 英國皇帝조지六世와 엘리자베스皇后께옵서는 二十二日午前 사삼프톤入港의 御召船 엠프레스·오브·브리텐號로 사삼프톤에 上陸하옵서 民의 熱狂的歡呼裡에 英國으로 歸國하옵섯다 同伴 特別列車로 二十二日 午後五時二十四分 倫敦에 無事御歸着하시어 直時公式禮裝으로 버킹감宮殿으로 돌아가옵섯다

法相、首相을訪問

【東京電話同盟】鹽野法相은 二十三日 午前八時 大久保의私邸로 平沼首相을訪問 當面의諸問題에 對하여 意見을交換하고 同九時辭去하엿다

外蒙蘇軍又復越境 敵四十九機擊墜

昨日、甘珠兒廟上空에서

【新京二十三日發同盟】六月二十三日 午後零時二十分 關東軍司令部發表
五月下旬 노몬한附近의 戰鬪後 外蒙蘇聯空軍은 根氣지게도 그不法行動을 停止치안코 六月十九日 十數機의 編隊로써 數次에亘하여 滿蒙國境方面에 越境해서 不法하게도 하룬아르산、甘珠兒廟、암크로(阿穆古朗)할하廟를 爆擊하엿다 我方은 嚴히 敵의 行動을 監視中이던바 廿二日十六時(午後四時)以後 蘇聯戰鬪機約百五十機가 또다시 甘珠兒廟上空에 越境飛來해왓스므로 我航空部隊는 十八機로써 直時이를 邀擊하여 其中四十九機를 擊墜하엿다 本戰鬪에서 我方의 機가 아직 歸還하지안흔者 錦本大尉以下五機가 잇다

滿洲國 外蒙에嚴重抗議

【新京二十三日發同盟】最近 노몬한事件以來 外蒙兵은 其後又復不法越境을 反復하여 挑發的行爲가 끈허지안흐므로 外務部에서는 지난十九日 外蒙政府首相에 對하여 嚴重抗議로써 外蒙軍이 依然侵入하여 挑戰的 不法行爲를 繼續하면 我方은 實力으로써 斷乎國境外로 反擊할旨를 嚴重抗議하여 外蒙側의 猛省을促하엿다

蘇聯外蒙軍聯合演習

【왈소二十二日發同盟】波蘭系有力紙 가제타·폴노카紙는 二十日紙上에서 蘇聯赤軍이 近近外蒙軍과 聯合하여 東部外蒙古에서 演習을 擧行할豫定인 旨를 報하엿다

八面鋒

◇ 또 滿蒙國境에서 日蘇飛行機 空中戰後 敵機 四十九機擊墜。
◇ 東으로 西로 滿洲國을 擾亂하려는 蘇聯, 아직도 認識을 고치지 못햇는가。
◇ 帝國을 害치려는 點으로 보나 獨伊에 對抗하려는 마음으로 英蘇가 結托할모양。
◇ 그러나 只今엔 感情問題로 三國交涉이 決裂되엿다니 根本的 對立을 免할수 업는모양。
◇ 敎育事業은 引退해도 敎役者養成과 醫療機關擴充엔 變함이 업다고。
◇ 朝鮮現實에 엇마큰 文化事業을 얼마든지 歡迎하네。
◇ 자동이 아직도 太평 어서 비거 더 엿스면 조흐련만。

"貿易委員會"設置 內閣懇談會中止

貿易省設置要望强硬으로

【東京電話同盟】平沼首相은 長期建設下의 輸出貿易의 積極的振興을企圖하고 八田商相과協議한結果 貿易委員會의設置를考慮하여 지난十一日 閣僚懇談會에 八田商相으로부터 이것을提案케하엿는데 席上 石渡藏相、櫻內農相、小磯拓相、靑木企畫院總裁等으로부터 各各反對意見이잇섯는데 特히小磯拓相、靑木企畫院總裁等은 貿易省設置를提唱하며 對하여 陸軍方面과民間業者側도 貿易委員會의 設置는 徹底的이 아니라하여 貿易省新設에 邁進하라고 强硬히 要望하는 等貿易省問題가 再燃된 感이잇다 八田商相의 面目問題에도 關聯되므로 本問題에對한 政府의 取扱은 자못注目된다 그리고 政府는 八田商相案에對한 閣內의異論이 激化될것을念慮하여 二十三日定例閣議後에 잇슬豫定이던 本問題에對한 閣僚懇談會는 中止케되엿다 更히企畫院과 商工省間에 基礎的折衝을 行케하여 事務當局의 意見一致를보기에 이것을閣僚懇談會에 附議하기로 決定한模樣으로 貿易行政機構統一은 多年의 懸案인同時에 企畫院當部及民間側의意向은 單只諮問機關에 不過한 貿易委員會設置와가튼中途的解決에 反對하고 잇스므로 今後의 推移는內政刷新에 關한 現內閣의一試鍊으로서 極히注目을끌게되엿다

三國同盟新提案에 蘇聯政府正式回答

【莫斯科二十二日發同盟】二十二日 午後五時 셰스英國大使及스트랑特使는 크레린宮으로 蘇聯外務人民委員長 몰로토프氏를訪問하고 二十一日에 提示된 英佛側의 三國同盟新提案에對한 蘇聯政府의 正式回答을 手交하엿는데 直時 本國政府에 通報하엿다
【倫敦二十三日發同盟】英政府側에서는 二十一日再開된 英佛蘇交涉의 推移에 至大한關心을가지고잇던바 二十二日午後莫斯科로부터 二十一日英國政府에 提示된 新方式에對한蘇聯政府의 正式回答이 手交되엿다는 報道를 接하고 右回答이依然蘇聯側의 最初態度를 變更치안코 諸國에 對한 保障明示要求를 固執하는것이아닌가고 危懼하여 萬若 그러타고하면 이는 英蘇交涉이 停頓된 現段階를 打開하는데 何等 裨益이업슬 스러라고 자못 悲觀하고 잇다 何如튼 蘇聯側回答은 스트랑特使로부터의 請訓과함께 二十二日夜에는 到着될것으로 豫想되므로 政府는 아마 右請訓到着을 기다려 二十三日 臨時閣議를 開催하고 蘇聯의回答을 檢討할것으로보인다

米艦退去要求와 米紙

【紐育二十二日發同盟】軍當局이 二十一日 亞細亞艦隊所屬驅逐艦 포프號에 對하여 汕頭退去를 勸告하엿다는 報道는 紐育에 衝擊을 주고잇다 뉴욕타임스는 二十二日紙上에 「西洋諸國에對한 새로운 挑戰이開始되엿다」라는 큰 題目下에 第一面 三段通으로 揭載하여 米國亞細亞艦隊長官 야넬提督은 이것을 拒絕하엿다는旨를 報道하고잇다 一方天津問題에 對하여는 現地로부터의 日英會商에 關하여 모두 最初부터 緊迫感을 주지안코 正面衝突은 回避될수 잇는듯한 印象을 주고잇다 따라서 注意는어제 汕頭로 一轉한 感이다

藤室部隊先鋒 垣曲城內突入

【○○二十三日發同盟】山西省南部黃河畔의 要衝垣曲에 對하여 我各部隊는 二十二日早朝부터 攻擊을開始하야 敵의 頑强한 抵抗을 排하고 猛進 藤室部隊의先鋒部隊는 午後三時垣曲城內에突入 城門노피 日章旗를 세웟다

空軍精銳部隊 垣曲附近空襲

【○○基地二十三日發同盟】山西南境에 地上部隊의 垣曲攻略戰에 協力한 空의精銳山口部隊는 二十二日午後도 垣曲附近을 空襲하여 各種施設 潛留中의 渡船을爆擊하여 多大한 損害를 주어 敵의退路를 遮斷하여 豫期以上의 戰果를거두는外 唐王山 桂山 余家山等의 陣地에도 巨彈을 퍼부어 이를 擊破하고 全機無事歸還하엿다

英、警官補充에汲汲

【天津二十二日發同盟】混亂한 英國租界의 治安維持에 當하고잇는 支那人巡捕는 隔離에 依하여 非常한 動搖를 招來하여 租界秩序는 混亂危機에 빠저잇다

皇軍奧地進擊阻止 白崇禧嚴命

【香港二十二日發同盟】桂林來電에 依하면 西南行營主任白崇禧는 張發奎、余漢謀에게 「萬若汕頭에 轉陷하여 潮州를 일케되거던 前線部隊로하여금 곳韓江及東江의 本支流에架設된 各橋梁을破壞하여 日本軍의奧地進擊을 阻止하라」고 嚴命하엿다

陸海空軍協力下 海南島共產黨根據地掃蕩

【海口二十二日發同盟】海南島의 共產黨本據인 東方地區掃蕩戰은 二十一日朝來 陸海空軍三位一體攻擊下에 開始되엿다 即 東方으로부터 行動을이르킨 陸軍渡邊部隊는 所在의敵을 擊破하여 北上을 繼續하여 同日午後要衝 嶺田(海南島東端)을占領하고 一方永井部隊는 中央으로부터北上하여交通의要地錦山(嶺田西方二〇키로)을奪取하자 이에呼應하여 海軍特別陸戰隊 板垣部隊는鋪前港으로부터 南下一擧에羅豆(鋪前港東南十키로)를占領하여 包圍形을 構成 東西南三方으로부터 漸次包圍網을 縮少하며目下戰果를展開中이다

山西省南村猛爆

【○○基地二十二日發同盟】陸의 荒鷲山口部隊 內藤部隊의 精銳○機는 二十二日早朝 雨雲을 뚫고 再次 山西省南端에잇는 敵의 渡河點垣曲을 急襲하여 繫留中의 渡船十數隻을 擊碎하다 울 垣曲을 連結하는 對岸의 重要基地南村을 爆擊하여 軍事施設을破壞하엿다

歐洲의兩樞軸 有末新任軍務課長談

【東京電話同盟】伊太利駐在大使館附武官으로부터 今番新任軍務課長에 榮轉된 有末精三大佐는 二十二日午後三時二十五分東京驛着列車로 入京하엿다 同大佐는 伊太利에 二年八個月이나 잇는동안에 防共協定의 締結 日獨伊關係의 强化에 關하여 努力한 伊太利通이다 同大佐는 車中에서 如左히 말하엿다

蘇聯赤軍近近外蒙에서 演習

蘇聯赤軍當局은 近近東部外蒙古一帶에걸처 蘇聯赤軍과 外蒙軍의 聯合演習을 擧行하기로 決定하엿다 右는主로內蒙古의 國境地帶에서 擧行되는바 多數戰車、飛行機、機械化部隊가 參加할豫定이다 極東第一特別赤軍의 幹部將校들은 右演習參加次 이내外蒙首都우란바톨市에到着하여 着着準備中이다

三相重要協議會

【東京電話同盟】平沼首相、坂垣陸相、米內海相三相은 二十三日의閣議散會後 午前十一時四十分부터 別室에參集하여 天津封鎖問題 其他에關하여 重要協議를하엿다

親和鑛業增產

親和鑛業에서는 咸北에所有한 慶興炭鑛의 採掘을 開始키로되어 有望炭脈이 發見되어 十月頃까지에는 三十萬噸을出炭設備를完成할豫定이요 現在資本金五萬圓 全額拂込을 三倍乃至五倍로 增資코저 目下工作中이라한다

人事·集會

▲關原時三郎氏(總督府學務局長) 二十四日午前十一時發春川出張 二十六日午後五時歸任豫定

無病長生 病으로 煩憫하는분께 推奬하고시픈 養生法

溫泉地帶에 產出하는 成分으로 맨든排毒、淨血剤 わか錠을每日一回아주小量씩 잡수시고 就寢하면 翌日多量의 赤黑色大便이나오고 全身의 病毒이 順理로分解하야 體外로排泄되며 氣分이 爽快하고 머리가가벼워지며 左記와가튼容體인분에게 꼭神効하다고 확영을밧슴니다

이런容體에
肩臂痛、耳鳴、頭痛
不眠症으로辛苦하며
動悸와숨이차며
血壓이놉고手足이
아프고저리며元氣

根氣업고便秘로氣分이沈鬱한데

酒煙草를 만이하고肉、白米、砂糖等의 酸性食物을 過食하며、便秘나黴毒、結核이잇스면血液은 酸性으로하야 中毒症狀을이르키는 것인데 그우에過勞나근심이잇서서밤에安眠을할수업던지하면全身에毒素가發生하야頭痛、耳鳴 肩臂痛動悸와숨차는等原因이됩니다 또動脈이硬化하야血壓이노파서中風、半身不隨로煩惱하게되며手足이무겁고아프고저리고神經痛이나 류마치스婦人되는 분은月經時히스테리ー로苦生하며元氣根氣가衰退하야早老하는 것입니다病을治療하야長生하는데는柄根이되는前記의諸毒을大小便으로取去시키는것인데 이目的에應用되는것이 和黃錠으로 一日一回就床前服用하시면 翌朝便하게大便속에 毒을내보내고 氣分이爽快하고머리도가벼워집니다

和黃錠의뛰여난効驗

甚한耳鳴 京城 堀內稻太郎氏
(前略) 朝鮮京城府에到着되자마자 全身의病根이 分解하야順理로兩便에섞겨排泄되어 氣分이爽快하며 오히려처음에는効果가 적나치게잇섯고로 一、二錠으로부터始作하야漸次增量하야 三一四錠으로하는것이適量으로 되여잇습니다 肩臂痛、頭痛이업서지고 머리도굵어집니다 血壓도 完全下降하야 手足이저리고아픈症이적어지고內分泌도 調整되는고로元氣根氣가더해집니다 뒤를 잘보게되면 머리무거운症과 變態症도解消되여 오래만에 氣分이씻은듯하게되엿다는이도잇습니다。 和黃錠下痢하신것을바더 服藥하엿드니 實로効力이確實하야 耳鳴과聽力어 호려거어……服藥後漸次快差目下本素와다름업시되엇스며 今後繼續하고저하오니 京城西大門으로引換으로 下送하심을바람니다

肩臂痛과腦病에 朝鮮 西本信夫氏
拜啓貴店益益盛大하심을奉賀하나이다 就而前日和黃錠一個月分下送하시여即時服用하엿삽드니腦病肩臂痛이快速하게 나어가서그藥効에기뻐하고잇습니다 어제또 一個月分服用코저하오니 一個月二個에代金三圓二十錢 至急代引換으로보내주시기를 바라나이다。

血壓내리고痲痺나어 (攝南 折內正太郎氏)
拜啓日前下送을 付托하온 和黃錠本月初旬以來로 夫婦가 服用하고잇삽는데 年來의 便秘도 每朝氣分조케便通이됩니다니다 小生의 血壓狀態도 순가락의痲痺도 나어가서참으로 便히安樂하게되엇슴니다 이런藥을어째 眞實로이런効果에는 感淚를禁치못햇습니다 手苦스러우시나 和黃錠二月分此便到着되는대로代引으로

眩氣(動脈硬化)도쉽게 (大分 神矢タジ氏)
朝夕으로아직도 寒氣를느낌니다 就而此錠보내어 더러운健康허 계십니까 周知하고잇습니다 前日에로 和黃錠二月分至急下送해주십소서 一月分씩 따로하여 보내주십시오 너머번거롭스럽 사오나 快癒되여 眩氣等全部하여 바리게되여 올寬容하소서

便秘와高血壓에 (橫須賀 山岸吉雄氏)
拜啓 前略日前迅速 和黃錠下送하시여 大端感謝합니다 藥効快速하여當 곳服用하엿드니 効果的確하며 感謝하고잇습니다 習便秘도이즈닷血壓도降下하야그 시기를바라나이다 一個月分代引으로 下送하여주시기를 手苦스러우시나 下送

步行도괴로워 長崎 須藤德重氏
拜啓 左腰에서左片足에거처痙路의 步行에는 몹시苦痛을바드니和黃錠服用後漸次 아픈도적어지고 어제는 步行에도그다지 苦痛이 업고藥効에 感謝하고잇습니다 이제더 一個月分服用하고저하오니爲先容體를 말듣드리며 註文하나이다

無代進呈 無病長生法 新食餌療法 養生法
病을速히 고치는 藥의服用과가티 養生法을 直히지안하서는 아니됩니다。 그대신適當한養生法을 實行하며 藥이實際에 마즈면 意外의만흔速히 病이나 어버리는것입니다。 御苦하시는 분은葉書에新聞名記入申込하십쇼 無代로 上記養生法進呈합니다 (藥注文하시면添付해드림니다)

排毒 淨血 便通 特殊養生藥
和黃錠(화황정)에
○實로藥分조케大便을보고全身의病毒이順理로分解하야 大小便과가티排泄되며 血色이조와짐니다。
○血液이 淨化되는고로 血壓이完全降下하고頭痛、耳鳴、手足저린것이 낫습니다。
○一日一回의服藥으로 適量은 一—四錠이나 最初에는 一、二錠부터始作하시오。 服用하는것은 밤잘때 就寢前가第一조코 翌日氣分조흔 大便을보시고머리가爽快해집니다。
○內分泌을正調케하는 作用도잇는故로 元氣와根氣를增加시킵니다。
○副作用이업고胃腸障害가 업습니다。 便用하드라도 조금도支障이 업습니다。
○大便에赤黑色이되며 小便도色이달러지는 어잇스나이는藥効때문입니다。

藥價極히低廉
一月分 金一圓八十錢
二月分 金三圓二十錢
四月分 金五圓五十錢
九月分 金 十 圓
送料內地十錢 海外三十錢增 되도록直接注文하시오代金引換도急送합니다

左記代理店에도잇소
東京玉置、大木、中田、岡友、川手、大阪武田、廣島實藥商社、仙臺阪井屋小林、秋田市佐野、札幌秋山、函館白鳥、旭川市北海製藥、室蘭市ケイオー小林、雄武、京城新井、木村

東京市四谷區愛住町一ノ卅一 電話四谷四二三五六 振替東京四六三五二 特殊榮養研究所

新民謠 정어리타령 눈깔먼노다지 金龍煥
大衆作曲 陳書房 金醉劫
KJ一三三一九 KJ一三三一
부르라!! 產業朝鮮의行進譜!
—라빅

ツバメ寫眞機 無代進呈
特價提供期間中 不用品一部無代進呈
ツバメ寫眞機商會

外科·皮膚泌尿科
醫學博士 鄭準謨
同仁醫院
入院室完備·X光線科
京城鍾路二丁目東五번地 人商會階上 (電話)

全朝鮮의 菜種을 사다가 自作하여 以後中國人의 白菜를 獨占하시라
山東農園

速治劑 新肌丸 新發明
문둥병 癩病
京城府龍頭町 東都製藥合資會社

胚芽米食、半裸體操 電車通學은大體禁止

生徒兒童體力增强策決定

학생생도의 체력증강에 관하여는 각도와각학교에서 그취지 구현에대하여 각각 려행하여오는중이데 총독부에서는 이번에의 대강을결정하여 이십이일 각도지사와각관립사범학교장에게 다음과가치 통첩을발하엿다

一、영양과 음식에관하여는 (가) 종래주식(主食)으로써 사용하여오는 백미는『비타민』과 기타영양의 결핍을 초래할념려가잇슴으로 학교기숙사와 공동숙박등의 경우에 배아미(胚芽米)를 사용할것 (나) 여아와 여생도의 가사교수에잇서서는 배아미의특질 배아미밥의 효과와그사용방법등에관하여 교수와실습을할것 (다) 편식교정(偏食矯正)에 노력하며 간식을제한하고 또그폭식에 관하여 세심의 주의를할것

二、단련적시설에서는 (가)일광욕을시키고 또 피부의 단련을 시키기위하여 계절을고려하며 반나체체조와 작업을 시키고 기후관계는 이것을폐지할것、다만 여자와반나체는 연령、장소기타의 관계를 고려하여 적당하게할것 (나)체조기타의 운동시간과 교사내에서는계절과학교설비상황을 고려하여 맨발로하는것을장려할것 (다)학교에서항상 보행운동을 행하고 원거리또는 질병등으로인하여 특히 교장의허가를어든자를 제하고는 도보통학을 여행할것 도기차、전차등의 승차권기타도 생도아동에게엄의를 맛기지말고 통학거리를고려하여 그구입기타 적당한방도를강구할것 (라)냉수마찰과 마른수건마찰을 항상이것을매게하여 상당한효과를 나타내도록할것

客車標識色統一

종래에 조선、만주、지나에직통하는 열차의 객차외부에 바른 빗갈은 갈오수기따마다 각기달랏는데 직통열차가 점점만하짐에 따라아표로는 경무론비조로 통일하여 열차의체재를일신하기로되엇다 이에따라 차량의 제조수선재료도 단일하게되어 공작에도 편리하게되리라한다

서임하는 처음리치런것이오 선량한 당사용마는 익수하여가고 십다고하는말을듯고서 참으로감심하엿다

"까솔린"三割減配로 自動車業者側唐慌

現狀대로廢業도不得己

◇……協會幹部、關係當局訪問陳情、緩和를要求

하루가가고 달이감에따라 점점귀하여지는『까솔린』은 또다시 배급통제가강화되어 칠월일일부터는 삼할의감배를 하지안흐면 안되게 되엇슴으로 부내 고시정(古市町)에 잇는 조선자동차교통협회에서는 수일전 추전수장(秋田壽藏)씨외 네명의 대표로 하여금 경무총감비서 전곡건(?)씨와 경무국장 연료과장을 방문케 하고 이이상『까솔린』의 배급을 적게하지 안토록 진정하엿다 즉 지난사월 조선자동차교통협회측과 총독부당국판계자와 간담회를 하엿는데 업자측에서는 이이상『까솔린』의 배급통제를강화하면 업자는 영업을계속치 안흐면안되게되엇다 따라서 이번진정의내용도 조선산금진흥기타 망산개발등 산업개발수송의 곤난으로 국책에 순응할수업슴으로 이점에 특히유의 하여달라고 한것인데 당국의 기정방침인『까솔린』의 배급량감은 시국판계로 어절수업는형편임으로 자동차업자의금후의 동향은 매우주목되고잇다

悲鳴續出 當局實情調査에着手

경성부내의『택시-』업자는 영업을 중지하지안흐면 안되리만치『까솔린』의 결핍은 극도에달하여 오늘의 가장 긴급한문제로되어가고잇다 즉이십일일 경기도경찰부장으로부터 부내각서에보낸 통첩을보면 현재부내에잇는 석유소매업자들은 이달말까지 판매하라는『까솔린』의 저장설비가업는 차부에서는 오늘부터라도 영업을 중지하지안흐면 안되게되엇스니 각석유업자의 실정을 속히조사하여 보고하라고 한것인데 모자동차부에서는 이문제에대하여 다음과가치 말한다 현재단골손님의 주문도거리에따라 선택하여 못하고잇는데 새로『까솔린』배급이 되기까지 당분간휴업하지안흐면 안될것갓습니다

다서 파괴되어잇스며 일부민중은생활이 핍박하여저서 정적매고잇다하여 우리도 그런것이알고잇서던것인데 실지에가서보고서 비로소 그것은 엉터리업는거주선전이엇슴을 알게되고 안심하엿다 또어느기차안에서 노파한명이자기아들도 출정하여 지나군사와 싸우고 잇지마는 그것은 장개

宣敎師會 第二日經過

북장로회선교사총회 제이일인 이십삼일은 오전중에 작야와가치 선교사팔십여명이 모리스·홀에 모여서 각처의 사업보고와 예산안이상정되엇는데 회의는오후부터 본격적으로 들어가게되엇다

中等學校長 會議召集

개정교육령실시제이주년을 마지하여 개정령의취지를 좀더철저케하고저 얼마전 관내각초등학교장회의를 개최한 경기도에서는 오는이십사일에 관내각중등학교장회의를 열기로하엿다 이번 중등학교교장회의는 이신사일 어 교장회의를 도지사가 소집하기는 경기도로서는 이번이처음이다

軍人遺家族에 金一封을寄贈

군인후원회 경기도지부에서는 이번 지나사변에 전상 또는 전병사를 당한 군인군속의 유가족들에게 오는칠월칠일 기념일을기회로 금일봉씩을위문사와 함께보내기로하엿다

勸農町에 變死事件

부내 권농정(勸農町)일백삼십일번지 김○○(金○○)(○○)이는 이십이일자택에서 아편을 먹고 죽엇다 보고를받은 종로서에서 조사해본결과 죽은사람은 아편을먹고 종로자동차부에 ……는것이 그리하여 지나치게 먹엇기때문에 그처럼죽은것이 판명되엇다

顚落、車體大破 乘客十一名重傷

高興郡下自動車慘禍

【순천지국전화】 이십이일오전아홉시반경 고흥읍(高興邑)내 김선홍(金善洪)씨경영 자동차회사의『뻐스』전남자이호에 승객열네명을 태우고 운전수강○○(姜○○)(○)이 조종하여 고흥으로부터 풍양면(豊陽面)으로 다다랏슬지음 길에메잇는 송아지를피하다가 그로하여 높이이십척이나되는 벼랑에서굴러떠러저 차체는대파하고(손해일천여원)승객열한명은 중상을입엇다 고흥경찰서원과 순천(順天)검사국 검사가 현장에 급행하여 임검하엿다

古鐵窃盜

부내상도정(上道町)이백십오번지에사는 전과이범 김태옥(金泰玉)(二○)은 약일주일전 원정(元町)일정목 화신철공소(和信鐵工所)에 들어가 고철삼십여원어치를 훔치어가지고 이십삼일 용산서에 붓들려갓다

七、七記念日

朝鮮軍의行事決定

오는칠월칠일의 지나사변이주년기념일을 당하여 조선군으로서는 사기를더욱진흥시키고 국민의결의를 굳게하기위하여 다음과가치 기념행사를 잇게실시하기로되엇다 즉 칠일은 팔달까지 사

任興淳府議事件

運動員六名에게略式處分

조선지방선거취체규측위반으로 동대문서에 적발되어 지난오일 경성지방법원검사국에 송치된 임흥순(任興淳)부의원외 아홉명중에서 일곱명은 십오일에 기소되어 공판에 회부되엇섯는데 그중 남은 운동원들은 구속된채로 ……더바 며칠전 전야(前野)검사로부터 판계자중 다음세명은 기소하고 나머지문상식(文尙植)외 ……부산지방법원공판에 회부하고 이십이명은 약식명령을하얏다 ▲栗谷萃(?) ▲萬德俊(?) 文有一(?)

▲陳永漢(?)同五十圓 ▲孫台(?)罰金百圓 ▲申泰湖(?)同四十圓 ▲(?)同四十圓 ▲張錫煥(?)同四十圓 ▲(?)同二十圓이엇섯다

日本蹴球界의强陣 早大蹴球團來征

七月三、四兩日間、東城서對戰

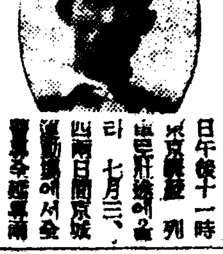

【東京支社電話】W‧W(早稻田)俱樂部蹴球團은 조선축구협회의 招聘에依하여 來二十七日午前十一時 京城驛着 列車로 來城하여 七月三、四兩日間 京城運動場에서 朝鮮의 强팀과 對戰하게되엇는데 ……

▲監督=(?) ▲主將=川本 ▲마네저=(?) ▲選手=GK 不破 FW 高橋 矢野 川本 中林 (以下 不明)

講武館記念式擧行

獎忠壇에잇는 講武館에서는 二十五日午前十一時부터 龍山漢江沙汀附近에서 ……一週年記念式을 擧行하리라한다

米國野球界巨星 게-릭君隱退

【紐育二十二日發同盟】米國職業野球界의 重鎭으로서 二千百三十回의 連續出場記錄을 가진 양키-스의 게-릭은 지난五月二日『때트로이트』와의 試合途中에 不調를 理由로하여 退場한후 米國野球界에 비상한 衝擊을 주엇는데 小兒麻痺로 判明되어 再起不能을 醫師로부터 선고받아 十五年間의 職業野球生活로부터 隱退를 決意하게 되엇다 한다

運動界人事‧集會

▲李榮敏君(東京在學生 野球團選手)今般京城 株式會社에 入社

千二百名敎員 神域에奉仕

初等敎員勤勞隊編成

경성부학무과에서는 부내남녀초등학교교원으로하여금 조선신궁봉찬전부당장 확장공사에 근로봉사작업을하도록 결정하엿슴으로 오는 이십칠일부터 칠월일일까지 일천이백팔십명의 교원이 총동원하여 신역에땀을흘리게되엇다 그일정과 참가학교등은 다음과갓다

初等學校敎員勤勞奉仕作業

◆六月二十八日(一班)日出、南大門、櫻井、昌慶、七五男(二班)東大門、鍾路、西大門、櫻丘、永登浦 六八男 (三班)元町、三坂、龍山、南山、八六男

◆同二十九日(一班)男高、靑葉、校洞、龍江、漢南、恩賜、八六男 (二班)齋洞、孝悌、光熙、淸溪、壽松、梅洞、八六男 (三班)盤浦、澄澈、銅町、西江、漢洞、鞍山 又新九一男

◆同三十日(一班)昌信、貞陵、孝昌、獎忠、芳山、淸雲、竹添、一○四男(二班)惠化、舞鶴、阿峴、崇德、三興、協成、同德女、東星、攻玉、加明、長薰、淑明女、東大門女 一二○男 (三班)和光、德仁、華山、阿峴女、西氷庫、梨泰院、養英、普成、敬文、新興、永信、明進、攻玉女、養花、寶光、培明、敬信

◆七月一日(一班)一部側女敎員 芙蓉女、三山、往十里、東光、孔德、東明、延禧、寶明、阿峴、和光、一二○男 (二班)一部側自敎員全部 一四七女(二班)二部側淸溪至阿峴(龍立順)一五三女(三班)二部側自又新至獎忠(龍立順)私立側女敎員全部 一五五女

水防團待機準備

今日京畿道에서委員會召集

장마철을압두고 경기도에서는 미리부터만단의 준비를 정돈해서 수마를 격퇴하는 철벽진을처두고저 이십삼일오전 열시부터 경기도청 제일회의실에서 수방위원회를열엇다 출석한 위원의수효는 위원장 감자(甘蔗)지사를 비롯해서 보청、철도국、체신국、경성전기회사、내무국、소방서、총후소등 각기관의대표와 서대문、동대문의 세경찰서와 부내각 수방단대표들하여 오십여명에 달하엿는데 장마기에대한 각기관의 유기적인 연락방법여하를 주로 기탄업는의견을교환하고 협의한후 오후한시경 폐회하엿다

總選擧戰의 電報取扱數

지난번의 부읍면회의원총선거전에 새로운시험으로서나타난 의뢰전보(依賴電報)의 취급수는 발착 이만구천이백오십이통이엇고 이것은 ……

	發信	着信	計
京城	二、〇〇六	一、五〇一	三、五〇七
木浦	四二四	四七一	八九五
群山	一、九二〇	一、九一〇	三、八三〇
咸興	一、五六一	一、九九九	三、五六〇
仁川	一、八〇四	一、七五三	三、五五七
大邱	八五九	八五九	一、七一八
春川	八三八	八三八	一、六七六
釜山	一、〇〇八	八五八	一、八六六
鎭南浦	三八六	三七四	七六〇
開城	三六四	三三四	六九八
淸津	二九八	二五三	五五一
金泉	二七六	二四四	五二〇
天安	二五六	二三八	四九四
城津	[illegible]	[illegible]	[illegible]

新民學院生徒 京城에下車

북지신민학원(新民學院)생도오십여명은 소산문작(小山門作)씨의 인솔하에 일본각지를 견학하고 돌아가는길에 이십이일오후에 경성에들어와서 오후세시에 조선군사령부를 방문하고서 당일오후에시십오분 경성역발 봉경행열차로떠낫는데 그들은군사령부에서 일본견학한감상담을다음과가치 이야기하엿다 장개석의 선전을들으면 일본은 전쟁으로피폐하야 매우괴로하엿고 신호(神戶)와 좌세보(佐世保)는 지나비행기의 폭격을바

"죽엄보다强하다"

責安듯고鐵道自殺한다고나간아들붓들다가

鐵橋우에서 그어머니轢死!

꾸지람듯고 철도자살한다는 아들을 만류하려고 철교우에까지 따라갓다가 달려오는 기차에 무참히 치어죽은 어머니가 잇다 부내 마장정(馬場町)칠백삼십일번지의 오호 예수교전도부인 이현숙(李賢淑)(?)이라는이는 이십이일 오후일곱시경 집에서 일을 저지른 맛아들 김기열(金基烈)(?)을 책망하엿더니 기열이는『죽고말겟다』고 집을뛰어나가 경원선철로로 다라나므로 어머니는 겁이나서 이를따라가다가 상왕십리정(上往十里町)경원선철교에 다다라 아들이 철교우에 차량과때의 괴신하는것에 피하여잇는것을 붓들려 위험한 철교우를 가다가 마침 오후여덟시반 동경성역(東京城驛)을떠나 하왕십리(下往十里)로 오는 제삼백이십육호열차에 치어서 다리아래 떠러저 죽고말앗다

京忠뻐스에 火災騷動!

이십삼일오전아홉시삼십분경부내황금정(黃金町)육정목 경충(京忠)『뻐스』차고에서 직공차용칠(車龍七)(二二)이가 산소용접작업을하던중 그불똥이『깨솔린』탕크에서『깨솔린』을퍼내든곳에튀어 화재를일으키며 자동차한대를반소하고 열시경에 진화하엿는데 손해는약오백원이고 인명피해는업다

誠信家庭女學校 生徒의勤勞奉仕

부내 성신가정녀학교(誠信家庭女學校)생도 심여섯명은 이(李)아처(我妻)두교원의 인솔로 이십이일 오전아홉시에 제이십사사단사령부를 차자가서『집단근로봉사일』(集團勤勞奉仕日)의 행사로서 그사령부 울타리안의풀을뽑는것으로 하루동안 땀을흘리면서 봉사작업을하엿다 정오에는 심택(深澤)사단장으로부터 감사하다는 인사를받고 사령부압뜰 나무그늘에서 점심을먹으면서 한시가량 쉬인뒤에 횡전수의부장(橫田獸醫部長)으로부터 압판한 강화를들엇다 그리고서 다시 풀뽑기시작하여 오후두시에 일을마치고서 군용견반(軍用犬班)을 견학하고 오후세시에 모두 돌아갓다

救出된八少女

和光敎園에서保護

유괴마 하윤명(河允明)의마수에 걸려서 가련한소녀들중의 이래종로경찰서에서보호하여오든 소녀들의 고향을 조회하엿스나 아무 소식이업서 어찌할수업서 화광교원(和光敎園)과 교섭한결과 동원에서 이들을 보호하게되어 이십삼일 우선 여덟명만은 동원에 인도하엿다

山火防止巡視人을 民有林에도配置

警防團活動도더强化

조선의 림야는 공유민유를합하야 일천몇백여만정보에 달하야 병참기지의 사명을다하는데 중대한 자원이되여 잇슴은물론 전인구의 팔할을점령하는 농민들의 의지하고사는 농용림지로서도 탁중한것인데 최근 이존귀한국가적 자원이 산불(山火)로 소실되는 피해가 여전히 격심한 현상이므로 명년도부터는 민유림에도 순시인을 배치하여 산화가 우심한곳에 그림야소유자로하여금 비용을내게하는 동시에 국고보조를하야 순시인을 배치하게하여 산화의미연방지에 만전을 기하게 할것이다 그리고 현재각지경방단(警防團)에서 하고잇는 활동을적극화시켜 일반사회와 관청이 협력하여 산화방지사상을철저하게 보급하는 동시에 신전강화하리라한다

天氣豫報

概況 高氣壓은 오호-츠크海로부터 北海道와 沿海州에퍼지고 本邦의 東海上도 氣壓이 높다 支那大陸、滿洲、本邦의 氣壓配置는 평균하여 여기저기 小低氣壓이잇다 半島는 …… 다 北支部는 天氣가조흐나 本邦中部는 비가오고 其他는흐리다 朝鮮內의 氣溫은例年에比하여 一、二度높고 江陵은二度야트나 西北朝鮮은三四度높다

豫報 오늘밤도 내일도 흐리고 가랑비가 올듯하다

昨日最高 三○度四 同最低 一七度六 今日最高 一九度八 同正午 二三度九

라디오

第二放送 ▲午後六時 童話劇(全國中繼)(國語)『제비가』京城放送劇團 ▲六時三○分 (咸)合唱과獨唱 永生高女合唱團 ▲六時五五分 어린이新聞 ▲七時 라디오時局讀本 ▲八時 (東)피아노와管絃樂 ▲八時三○分 西道立唱 ▲九時 連續라디오小說 ▲一時一○分 初步國語講座

第一放送 ▲午後六時 (城)童話劇(全國中繼) 제비다리 京城放送劇團 ▲六時二五分(城)趣味講座 小鳥와人生 ▲七時三○分(大)國民歌謠 ▲七時四○分(廣口에서) ▲八時三○分(大)落語 ▲八時五○分(東)淸元

釜山府議選擧違反送局

【慶南支社發】부산부회의원 선거위반자 칠십이명에 관한조선지방선거취체규측위반사건은 이래 북부산경찰서를 거처 부산검사국에서 취조중이

明治座에 漏電騷動

어제 이십삼일오후세시삼분경 부내명치정(明治町)극장 명치좌의 무대전기실에서 루전이되어 전선에 약간 탓든것을 곳쳣다 관객에게는등 요가업섯다

어제도 하루에 한강에서 빠저죽은사람이 다섯명、사람이란 죽기가치 쉬운일은업나부다 ▲병석에누어 오래오래 앓다가 죽게되는것은 죽는그자신이나 친척들도 그럴줄짐작이나하고 죽게되는 일이나 고시원하게 즐거이 놀다가 목욕한다는것이 잠간 실수한 실수로 사실귀신도모르게 죽어버린다 ▲미국뉴욕에서는 가까운 해수욕장에 하루에 몇십만명이 아니라 백만명이나 쏘다저 나간다는데 어느날 물에 빠져죽은 사람이 팔십몇명이엇다던가 ▲그러고 자동차가만키로 여기자전차만치나된다고전하는 가튼미국에서 자동차에치어 죽는사람이 일년이면 구주대전에 출전해서 죽은사람 수효와 어떠케 맛먹는다든가 ▲정확한 수자는 하여간 소위 비명횡사가 이러케를 만코보면 비명횡사라고만도 할수 업다 ▲생각하면 실수는 비록됨가치적 일에 잇는것을 생각하면 벼락가튼것이 생긴다

淋疾治療의標準藥決定

厚生省健康保險医療規格委員会에서

從來에 淋疾治療의 根本方法이 確立되지못한것을 奇貨로 有名無實한 여러種類의 淋疾藥이 世上에橫行하야 一般患者는 勿論醫師까지도 藥의 選擇上에 多大한 迷惑을 주고잇는것을 기피遺憾으로 생각한 厚生省健康保險醫療規格委員會에서는 淋疾의 標準藥을 決定할 必要를 痛感하고 여러專門委員에게 委囑하야 愼重審議한 結果 今後 淋疾治療에는 原則的으로〔술파밋드〕(Sulfamid) 劑를 使用하기로 決定하엿읍니다

『술파밋드』란무엇인가?

이것은 最近 淋疾治療界에 新機軸을 開拓한 化學的治淋劑로서 淋菌을 拔本塞源的으로 掃蕩하야 淋疾은 勿論 淋菌의 感染으로依한 諸疾病을 原因的으로 根治하는世界的驚異의 新發見이니 이것을 內服에便利케하기爲하야 錠劑化식힌것이即『A—G錠』입니다

『淋疾에藥이없다』는말은 現代科學의 進步에對한 無智를表明하는 말이오니 藥을쓰실때는 무엇보다도 選擇이 必要합니다

京城府鍾路町 製造元〔體育藥 天一靈神丸本舖〕天一製藥株式會社 發賣元 天一藥房 振替京城一九八四三番 代表電話光化門三五〇番

化學的治淋劑

寫眞은 三〇錠入

A-G錠 에 지

六月攻勢ノ의結核ニ

全治療力ノ總動員令

結核軍의六月攻勢에際하야、第一먼저脅威되는것은 食慾인데 從來使用되는苦味劑其他刺戟的手段으로써 食慾不振을防禦하려고함은 敵의持久態勢로보아效果一時的인遺憾이잇다。

胃腸部隊

食慾을振興

그런대 錠劑わかもと는 胃腸의組織細胞에活力을注入하고그機能을 自力的으로 活潑케하는故로 이것을 常用하면消化、吸收、排便의 各作用이快調로恢復되는 結果로서 배속에서부터 健全한 食慾을喚起하고 또 持續함。

旺盛한食慾의確保는 病勢好轉의第一條件으로서錠劑わかもと服用者가다가치올리는最初의凱歌이다。

血液部隊

白血球를增殖

血液部隊는結核軍의 長期抗戰에遭遇하야 次第로貧血症狀을呈함에至하지마는 結核菌을捕捉殲滅하는性能을가진 白血球라는優秀한突擊隊를具備함。

錠劑わかもと는醫學上非特異性刺戟이라고稱하는 貴重한作用에依하야 白血球를迅速히增殖强化하고 結核軍의攻勢를挫折시킬뿐아니라 發熱盜汗、不眠等의게리라戰을完封하고 療養戰線의中央突破를容易케함。

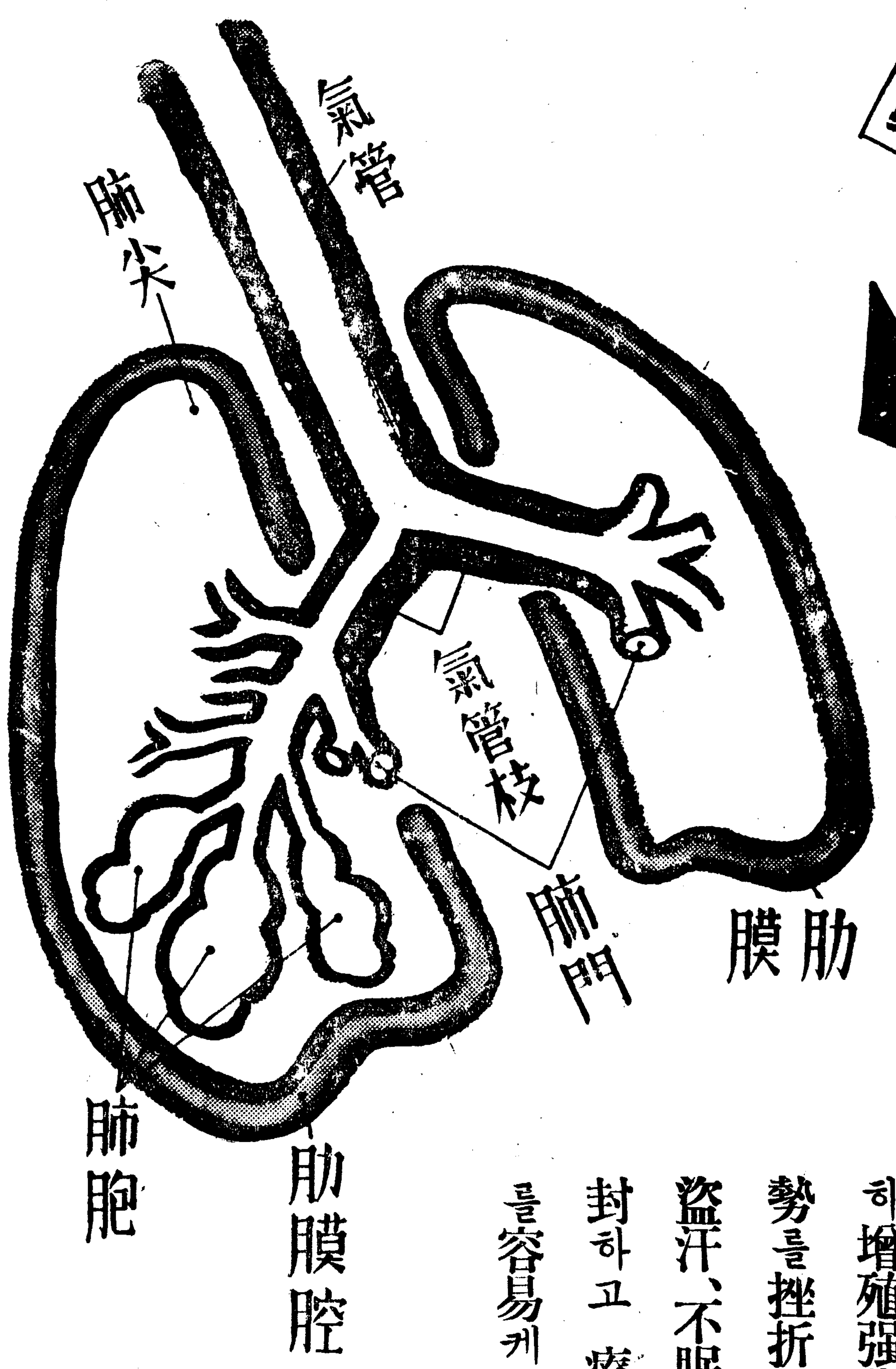

榮養部隊

衰弱을肥胖으로轉함

慢性消耗疾患에잇서서는、全身衰弱症狀이보이는바와가티、榮養의全面的低下를隨伴하므로、榮養의補給도亦是綜合的이아니면안된다。그리고아미노酸劑、카루슘劑、비타민AD劑、비타B_1劑、B_2劑等은各個를따로服用함은不可能에가깝지마는、復合헤ー菌劑錠劑わかもと는 마치天然으로配合된것처럼此等諸榮養이豐富함。

따라서錠劑わかもと를常用할때는 榮養의兵站線을確保充實하여 內臟各部隊의 戰鬪力을旺盛케하고、療養上가장重要視되는衰弱을轉하야 肥胖케하고、顯著히治癒力을伸張함。

如斯히하야 結核病患者는錠劑わかもと의起用에依하야 發動된各方面의治癒力을 糾合하야、國病線을壓縮하고、一路健康和平의建設에邁進할수잇는것입니다。

005246

藥價低廉	廿五日量	一圓六十錢
	八十三日量	五圓

株式會社 わかもと本舖 榮養と育兒の會
東京・大阪・福岡・京城・奉天・天津・上海

★乳幼兒에는 わかもと粉末(9瓦入)一圓六十錢잇슴

錠劑 わかもと
와가모도

胃腸榮養
複合ヘーフェ菌劑

家庭

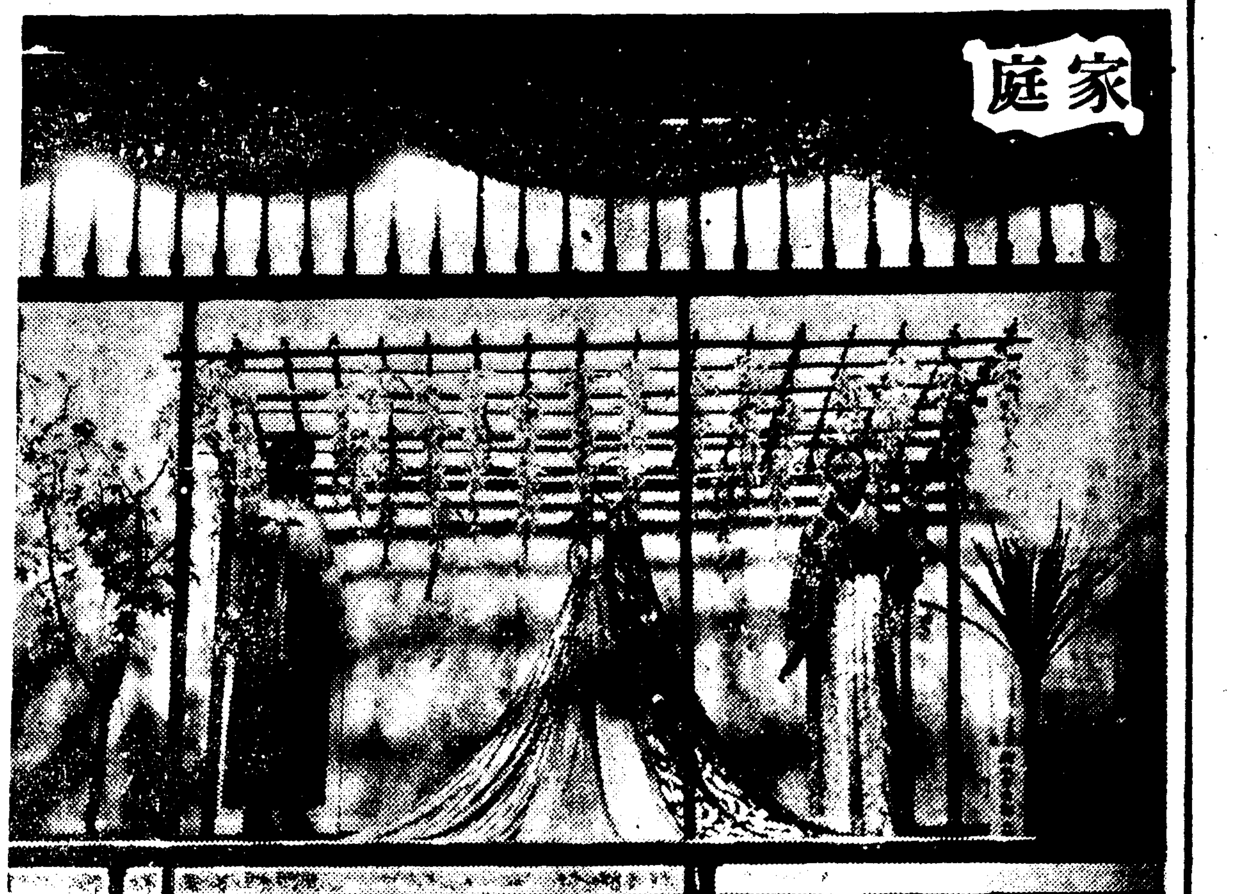

털옷과 순무명옷
애껴서 손질해둡시다
좀먹지안케간수하는법은이러케

다시살수업는

아프로 상마철이 닥처올것입니다

『털로된』 외투 양복 속샤쓰등은 벌서봄에다 손질해 넛겟지만봄옷은 요즘도 손질해너치안흐면 안될것입니다

모든물자가 다 귀하고 빗싸젓지만 그중에도 털옷은 이아프로 다시엇지못할귀중품이니 이여름에한가지라도 좀이 먹어버리면 그런 아까운일이 어듸잇겟습니까

『거풍』 먼저 말슴드릴것은 볏에 손질해너흔 겨을옷은 요즘한번끄내서 다시 거풍을시켜 너흐면 조흡니다

양복이나 털옷은 먼저 거풍을해야합니다 거풍을하는데는오후한시로부터 세시나 네시까지 사이가 조흡니다

여자들옷외엔 보통 남자들양복은 도거운데 넌다고 감을상하거나 물빗이날지는 안습니다 이러케 거풍을하면 옷속에습기가 빠지고 보송부숭해집니다

『그담엔』 가는막대로 가만가만두들겨 먼지를 털고 다시 옷솔로 골고루 솔질합니다

그런데 양복은 늘 손질을할때두어야지 평상시에 넘우손질하지안타가 갑작이 이러케한대도 잘되지안습니다

솔질한다음 깃과 소매끄트로부터 시작해서

『휘발유』로 닥거야하는데는 휘발유로 닥기전에 먼저 암모니아를 물에타가지고 옷에다 골고루 뿜는기게에너코뿜습니다

▼―▲

뿜은담에 약솜가튼데 휘발유나『벤징』을무처서 때문은데를 작고 닥거냅니다

소위 우리가 세탁소에 주어서『크리닝』한다는것도 휘발유에 담것다가 끄내서 손질하는것입니다

▼―▲

휘발유나『벤징』으로 때를 닥거낸다음 『대림질』을합니다. 대림질은양복손질에잇서서 가장중요한것입니다

물수건을짜서 우에노코 대리는데 이러케하면 옷에 먼지와 때가 물수건에 흡수되어서 때가빠집니다

그러므로 양복의 대림질은구김을 펴는동시에 또때와먼지를빼는 작용도합니다

『겨울에』 다시끄내입을때 또대일필요가업다고 그냥넛는것은 우에말슴한이유로 대단히잘못입니다

▲―▲

이러케 다손질해노코 그다음은 넛는그릇입니다

어디던지 공기가 안통어가고 습기가 들또는 곳이라야합니다

양복상이잇스면 바지저고리를 양복걸개에 걸고 헌와이샤쓰가튼것으로 거기에맛게 주머니를 만들어 그우에 씨우는데 그속에는 신문지로 한벌씨고 『나프타링』、『호도징』가튼 방충제(防虫劑)를 너허서 그냥 옷장속에 걸어두면 조슴니다

그다음엔 조선함이 또적당합니다. 어느그릇에 너튼지

『신문지』를 미리 깔고 또옷도 싸고 사이사이너코하는게 조습니다

좀이나 그밧게버레가 신문지냄새를 실혀하니까요. 만약오래두엇거던 다시 새신문지로 바꾸어너코 하십시요

신문지로 싸너코 역시 방충제를 사이 사이 너허두되 냄새가 썩 지독하거던 조이에싸너허도 조습니다

▲―▲

양복을 처음 가저올때 너허온 양복갑도 두엇다가 한벌씩 싸서 너흐면 조습니다

제일나쁜것은 『버들상자』 이런데는 너치마십시요. 되도록

양복외에 털로된『세-타』샤쓰등속은 세탁을잘못하면 대개주러들므로 그냥을 두는데 그냥두면 원낙때가 잘끼는것이라 더럽고 벌레가 몹씨먹습니다. 되도록 빨내를 잘해서 두면 조습니다. (京畿家政女學校敎諭趙圻洪女史談)

아씨의건주머니

세수후오이맛사-지

여름엔 땀과몬지때문에 피부를 자극해서 혈구멍이 열리고 살결이 늘어지기때문에 늘젓불이하고 살결이 펑팽해지는 수홍(收斂)화장품에써 팽팽하게해두지안흐면 안됩니다.

세수는 조흔비누로하되 비누기운이 조금도 남어잇지 안토록해야만 살결이 거츨지안습니다.

세수한후엔 차물수건으로 얼굴을문지르고 다음엔 화장수를 발러둘것입니다. 화장수대신 오이를 허리를 질러가지고 골고루문질러도조습니다.

홍역 아직도유행!
각별한주의가필요
府民病院小兒科長李聖鳳博士談

금년에는 홍역이 삼월하순부터 시작해서 지금까지도유행하고잇스나 아프로도 좀더 여름철에드러가면 끄치날것입니다.

늘말슴하는바와가티 홍역은 한개의 전염병인데 전염하는힘이 아조강한것은 여러분도 아실것입니다.

『잠복기』 대개 홍역알른 순서는잠복기라고해서 벌서홍역에걸려잇스면서 부모나 다른사람은모르는 기간이 열흘내지열하로입니다.

『발열』 여잠복기를지나서 발병하게되면 열이오릅니다. 열이핑장히 올러가지고 사흘은닷세동안잇습니다.

『발진』 발열해가지고 사오일 지난후발진합니다. 붉은꼬시 머리얼굴에서부터 시작해서 전신에 퍼져내돗습니다.

발진하는 병으로『압세기』『성홍열』등도잇스나 홍역과는다릅니다.

발진해가지고는 만삼일후잇게되는데 어때는 열도그냥잇니다.

발진은조금해서 발진해서삼일 후사일이되면 발진은 자연히오그라들면서 자지러집니다. 이러케색소(色素)가 침착해가면 열도차츰내리는데이지속어 약 세주일동안은 갑니다

『일반가정의주의』

병온뒤우 자개로 떼게말고 아해들이 밝거나가게다해도별로 내여노치안는것이 조슴니다

식욕이 들어들어 올만 찻는데 보리차를 끄려서 식혀서먹이는거시 조습니다.

『예방주사』

홍역으로 사망율이 제일만흔때는 한살두살입니다. 또생후륙개월이내는 걸니지안습니다.

대개 어려서하는거시 원다고하는데 그것은 피부가 연하니가 발진이 잘된다는말이고 그러나 폐렴되는수가 만습니다. 홍역으로 죽는것은 이폐렴이 팔할이상이나 됩니다.

그러므로 되도록 네살、다섯살내지 여섯살사이에 하는것이 조습니다. 이러케 식히려면 예방주사를 노하주는것이 조흔데 예방주사를마즈면 홍역을 치러도 엿게할수잇습니다.

그리고 한가지 주의할것은

서지면 그때 폐렴(肺炎)을일으키기 가장쉽습니다.

그러므로 이때가장 주의해야하는데 이러케되거든 가정치료법으론『게자찜질』이 제일 조습니다.

게자찜질을하면 다시 내소늘수잇고 폐렴을 면할수잇습니다.

학교나 유치원에가는애는 홍역후 삼주일동안은 보내지마십시요.

그전에가면 다른애들께 곳전염이됩니다 어쨋든 홍역을하고나면 애들이 몹시 약해지니까 다나은후에도 늘주의해주어야합니다

내일반찬은
洪善杓

짠지 두쪽

오중어채무침 한수까락

무초 두개

우엉장아찌 다섯쪽

▲짠지는 솜씨잇게 잘된것은 노르고도 청신한것이니 여름한철 맛잇는것이니 물기어시 정하게 써러두쪽만 너으면 비위가 가려안는반찬입니다

▲오중어채를 두세번에 잘라 기름에티어너흐십시요

▲무초는 요새무중에 굴근것이오니 더운물에 약간데친뒤에 고기와가진고명을넣코 간장에조리든 흑은 볶든지 또는 채를하든지 대단히 조흔반찬이 되는것입니다

▲우엉은 오늘날 파학적으로 사람에게 가장조타는것이오니 보기에도미술적 색채로 벗도에 너엇다가먹은면 여니 동근것을 무질듯써삭아삭하고도 맛이잇는것입니다

漫畵 딸꼭질
熊超

잇다는자세

남들이 금부치피는것을보다 까부장한 마음이들어 「나두 이것팔면 쎄되겟군요 전에 사십오원드려 해박은건데……」

애기들그림책은
어떤것을골라줄까요

애들께 조흔그림책을 보여주는것은 정신적으로 조흔 양식이되는것인만큼 어머니 되신분들은 되도록 조흔책을사서 만히 보게하십시요.

그림책을 고르는데는 여러가지주의가 필요합니다.

조흔그림책의조건은

一、유아의생활환경에 적당한것 예를들면 아이들의의식주 사는집 유희가튼생활에대한것

二、자연물、동물、식물들의생활상태를 그린것

三、과학에 맛한것

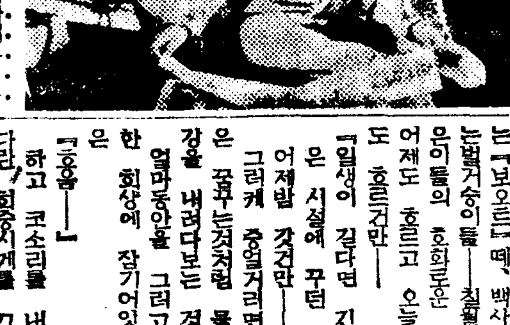

四、외국아동들의생활이나 풍물(風物)을그린것

五、유년의동화나동요를그린것

또 어떠케 그린것이 조흐냐하면

一、정확하게 표현한것

二、색채가 명랑한것

三、유아의 인상을 흐리게하지안는것

四、정당한 용어(用語)를쓴것

그리고 인쇄는 되도록선명하고 적은활자를쓰지안코 종이나 제본이 든든한것이 조습니다.

어떠케 떼여서준 그림책은 그냥보는것뿐이아니고 의 공부가되는것입니다.

다보고 낡으면은 그냥버리지말고 또다른방법으로 고처가지고놀아도 조습니다.

오래연모해온이모의딸
자꾸노칠것만갓습니다

【問】 스물하살된 사내 ××대학예과(문과)재학중여름방학마다만나서 며칠씩 가치지내군하는 이모의딸 두해손아래게집애―를 머리속에 그려보군하게됩니다 당자는 모를것이며 물론 다른사람은 알리업고―당자가 사랑을해 유학해줄는지 의문이나 그것은 그다지 문제될것업고

학업중이어서 시기상조인감이 잇스나 그는 여자여서 언제까지나 꽁꽁오리대로 잇슬리는업고해서―

노치면 일생을 슬슬하게 지내야겟고 기회라고하면 이번방학뿐이것갓고 방학이라야 이제 겨우 한달이남엇스니 자연생각은 여러가지―.

一、우리사회에 도덕 윤리는우리두사람을 여하히 대해줄것이며

二、문의도로써의 개인적문제(특히 학업을폐지케되는경우에)는 어떠켓습니까?(동경일학생)

냉철한머리로써 더큰장내를생각하시요

【答】 이모의 딸이면 이종사촌 모게(母系)로 사촌이올시다 우서운말이지만 부게(父系)의 사촌끼리는 빼가한해요 모게의 사촌인 이종끼리는 살어 한동이라할이 잇습니다. 이런 족낭문화(族朗文化)가세계에 제일가게발달된 조선이라 법령은 엄다하더래도 관습으로는 이종끼리혼인은 맛떡지 못할것입니다. 맑게 흐르는 양가문(兩家門)에 또 엄연한 전통(傳統)에 오점(汚點)피 반역(反逆)이 아니될수업습니다.

그런데 당신은 사랑이라거나결혼이라는데 너머 야심이 적은것 아닙니까? 먼저 남자가 얼마던지 잇듯이 여자가 얼마던지 만타는것을 잇지 마십시오 자기에게 가장 적당할 사람으로 골라야합니다 다 풀르자면 만하야한니다를 에서 하나보다 백에서 하나는 더잘선택될것임에 틀리지 안을것입니다. 당신은 지금학생신분이요 아직 연소하니까

여는여자가 이종사촌뿐이 아닌가 의심납니다. 아직 당신에 그처녀에게 사랑을 고백하지 안엇고 또그처녀는 당신을 사랑하기나 할지모르겟

이찌하리까
(答解) 李泰俊氏

안습니까? 두하터 그다지 조한니까? 그처녀가 지금한참 어여쁜 혼령기라면 우선 나어로 당신과 맛지 안습니다. 당신은 대학을 마치고나서야 혼령기입니다. 그때에혼려기에 잇는 처녀를 택하는것이 이상적일것입니다. 또당신은 지금 작고감정으로 사상으로 자라며 잇습니다 당신의 여성관 연애관 결혼관이 날로 달러갈 것입니다.

결혼생활의 파란은 이런데원인이 만습니다. 그러니까 현재당신의 눈을 벌지 마십시오 거이 동심(童心)에 가까운 이성에의순정은 열이면 아홉은 비극의씨가 됩니다. 단념하시고 자연스런 기회마다 좋더여성을확히아십시오

그리고 문화를 하는분들이 비교적 중도퇴학이 만흔것은 사실이나 그것이 모범학생은아닙니다 문화이라도 어룬밧면에서는 더욱 체계잇는 교육이절대필요합니다 당신은너머한가하시간이만치안습니까?

長篇探偵小說 魔人 【칠】
金來成作 崔根培畵

黃世民校長(三)

『김옥녀!……』

황교장은 그순간 자기의 기대와는 그무엇이 어그러진다는듯이

『아 그럿습니까. 가뜩이나 외로우신 몸이 요지음 얼마나 더 쓸쓸하십니까. 하여튼 위험에 빠지시지 안토록 몸조심 잘 허서야겟습니다. 허긴 이처럼 경관대의 수비가 탄탄하니까 뭐염려될것은 업겟습니다마는……그럼――』

하고몸을 어르키며

『저는이만 실례하겟습니다 이처럼불행중에 게신 분을괴롭히여서――』 염치업는 어른이를 과히욕허지나마십시요

『아이 선생님두……모다 제 힘모자르는것을 한탄할 뿐이예요 정란께는 선생님의 의사를 잘전달하겟습니다』

『과분의 말슴、황송합니다.』

하고 황교장은 밧그로 나와다.

칠월초순――무더운 날이엇다

황교장은한강기슭 어떤 조그마한 정자나무그늘로 차저가서 맥고모를버서들고 이마에 땀을 씻엇다.

발미트로 머얼리 나려다보이는벌거숭이들――칠월의한강은젊은이들의 호화로운 청춘을싯고 어제도 흐르고 오늘도 또내일도 흐를건만――

『일생이 길다면 긴것이야. 젊은 시절에 꾸던 꿈이 바루 어제밤 갓건만――』

그러케 중얼거리면서 황교장은 꿈꾸는것처럼 물끄러미 한강을 내려다보는 것이엇다.

얼마동안을 그러고서서 달콤한 회상에 잠기어잇던 황교장은

『흥흥――』

하고 코소리를 내면서 커―다란 회중시게를 끄내어 잠깐 드려다보고는 다시 접어너흐려다가 문득 생각난듯이 시게뒤 뚜겅을 손톱으로 열엇다.

머리를 길게 따느린 처녀사진――그지음 유불란 탐정은해버치도접게 나려조이는 태평통거리를 활기잇게 걷고잇섯다.

그는 지금 마악 부청 호적과로부터 뛰어나오는 길이엇다

그는 황교장의 신분을 조사하기 위해서 부청을 차젓든것이다

그리고 호적과에서 그가 발견한 사실――그것은 황세민씨의 국적(國籍)이 조선에 잇지안코 『아메리카』『쌘푸랜시스코』에잇다는 의외의 사실이엇다.

『아메리카』에 귀화(歸化)한황세민!』

유불란은 새하얀『파나마』모를 벗어서 부채질하며 『스틱』으로 구두코를 툭툭치면서 걸어가는것이엇다.

황세민씨는 지금으로부터 약십년전에 『아메리카』로부터 돌아온 사람이다. 그러나그가 『아메리카』 귀화인――다시 말하면 『아메리카』 국민인줄을 세상사람은 통 모르고 잇섯던것이다

그는 다만 경성시민으로서의거주게를 부청에 계출햇슬 따름이엇다.

그어떤 허망을 품고 호적과를 차저갓던 유탐정은 이실로 뜻하지안흔 황교장의 신분에 접함으로써 기대는 엄청나게어그러지고 말엇던것이다.

『그럴리가 잇나? 그럴리가 잇나?……』

하고 열병환자 처럼 수업시 되푸리하면서 하여튼 직접황교장을 만나보는것밧게 업다고 생각하엿다.

부민관 아페서 효자동가는 전차를 잡아탄 유탐정이 효자동 종점에서 그리 멀지안흔 혜성전문학교 정문을 들어선것은 약 이십분가량 후의 일이엇다.

면회를 청하니 저번 유불란에게 속아너머갓던 놈은 소사가 수상한 놈이라는듯치로 매우를 훌겨보고나서 오늘은 아침부터 학교에 나오지안햇다는 말을 전한후에 긴급한 용건이 잇거던 자택으로 차저가라고 하면서 주소를 가르처주엇다.

황교장의 자택은 학교에서 얼마 멀지안흔 청운정××번지―조그마한 양옥이엇다.

유탐정은 안으로 들어가기전에 주의를 한번 유심히、살펴보앗다. 좁으나마 정원에는 화단이 잇고 화단여페 조그만 연못가튼것도 보이고 새초롱도 달리고――놉흔 독신자의 취미를 충분히 엿볼수 잇섯다.

유불란은 마침내 현관으로 가서 초인종을 눌럿다.

하로면우合 이틀이면歡喜를늣기게하는
强力的性호르몬劑

DK82

新世紀의文化人으로써 나날히猛烈한生存競爭에 골몰하시는여러분께서는 무엇보다도 먼저 活氣늠늠한 精力者가 되서야만 최후의勝利者가되실수잇음니다

그러므로 每日소모되어가는 精力(호르몬)을 늘 보충식혀야만되오나 이렁한때에 흔이 一時的흥분제혹은마취재나 자극재를 쓰시기쉬우나 이것들은 심한副作用과「인」이 꼭백이게되며 약만 끄치면 곧도로증세가 악화되어버리는것은 이미 여러분이 경험하시고계신 事實일것입니다

그에비하야 綜合性의살은强力的 性호르몬劑「단」(ダン)은 多元的全身호르몬을 振興增强식혀주며 쇠모된 호르몬을 축적식혀줌으로 늠늠한精力이 늘새음솟는만큼 人生의깃뿜을 항상늣기시게되야 잃어버렷든 靑春의꿈을 도로찻으시게만들어줌니다

몸전신에 곳세인生命力을주어서 근본적으로 큰큰하게만드는 强力的性호르몬劑「단」은 양기부족하신분・속히 늙어서 한탄하시는분・不感症・性機能이쇠약하신분・夢精・遺精・早漏・陰委・性的神經衰弱・性器發育不全症・動脈硬化・血壓亢進・몸이허약하신분이나 視力이減退되신분 더위를타시는분들께 하로에세번 每食後 한개식복용하여주시면 무슨약보다도 특효를 엇게만들어주는 여러분의新世紀보약입니다

「단」의四大神效

①종합성의살은性호르몬으로「인」이안됨

②精力을 늘새음솟게하여주어서 충분함

③性기능의적극적활동과器官의발육작용

④直接劑=睾丸製劑 卵巢製劑 興奮劑로漢藥의진국 沃度와비타민의四大효능

단 Dan

약가 五十粒…三圓五十錢 百粒…六圓 二百粒…十圓 全道有名藥房에잇음

☆꼭必要하신위생지식서류「性의健康法」을 봉지하시는대로 어느분에게도無代로進呈함니다

★全道有名藥店꽤急告 한번試用하시면그眞效를곰아시게되시는 强力的性호르몬劑「단」(ダン)을新發賣하오니 아직것現品을받지못하신藥店께서는 곧京城 新井藥房에去來하여주시사 많은擴賣와後援을하여주시사貴店躍進繁榮의열쇠가되도록하여주시기바랍니다

東京市牛込區若松町百十二ノ一 日本生化學硏究所 振替東京六六七一九

一般賣藥・衛生材料 各社新藥・化粧品 卸 대도매점 新井藥房 京城府南大門通二丁目

ユキワリミソ

喜룸한藥效의顔劑

ニキビ 吹出物 あぶら顔

여드름・뾰로지・油顔은 어떠케하면낫는다

여드름은鬱血해서 유끼와리밍의 脂肪을防止하는힘과 殺菌力과 色白케하는 精能과를選擇하십시요.

皮脂腺(脂肪排泄管)에서나오는皮脂가너머만코 거기에雜菌과 汚物이부터서皮脂腺을매키게하므로 이 여드름의 알맹이가되고그리고 여드름이되는것입니다. 그러므로 日常유끼와리밍의 脂肪을먹게하는힘과 殺菌力을 應用하야 過多한雜菌脂肪을먹게하야 여드름의原因을除去하는것이 肝要事입니다.

흔이여드름이나은후에 기미가되기쉽다고합니다다만은 도리혀 色素를分解하야 色을히게하는 유끼와리밍이므로 그런念慮는 全혀所用업습니다.

皮下組織을更生시키는 어藥効!!

유끼와리밍은 植物호르몬을多量으로가진 雪割草를主로하야 여것에다化學의힘을加하야 생긴것으로 非常히 爽快한感觸과 藥品인는 香氣의乳白液입니다. 이植物호르몬은 皮膚를更生시키고 그藥効는여드름뾰로지를고치고 油顔을防止합니다 一面化粧바탕으로서도粉이잘먹고 化粧한보람이나타납니다.

어대愛用하시는분이나 또 試用하지안흐분도 아모조록이顔劑를決定하십쇼.

三十五錢 五十錢 一圓

데파-트、藥店、化粧品店에잇습니다

東京市芝區高輪北町 原澤合名會社

學窓秘聞 黎明期回想錄

상투짠學徒의登龍門으로 蔚然、官私學校의屹立

朝鮮教育史上에빗날基督教功績

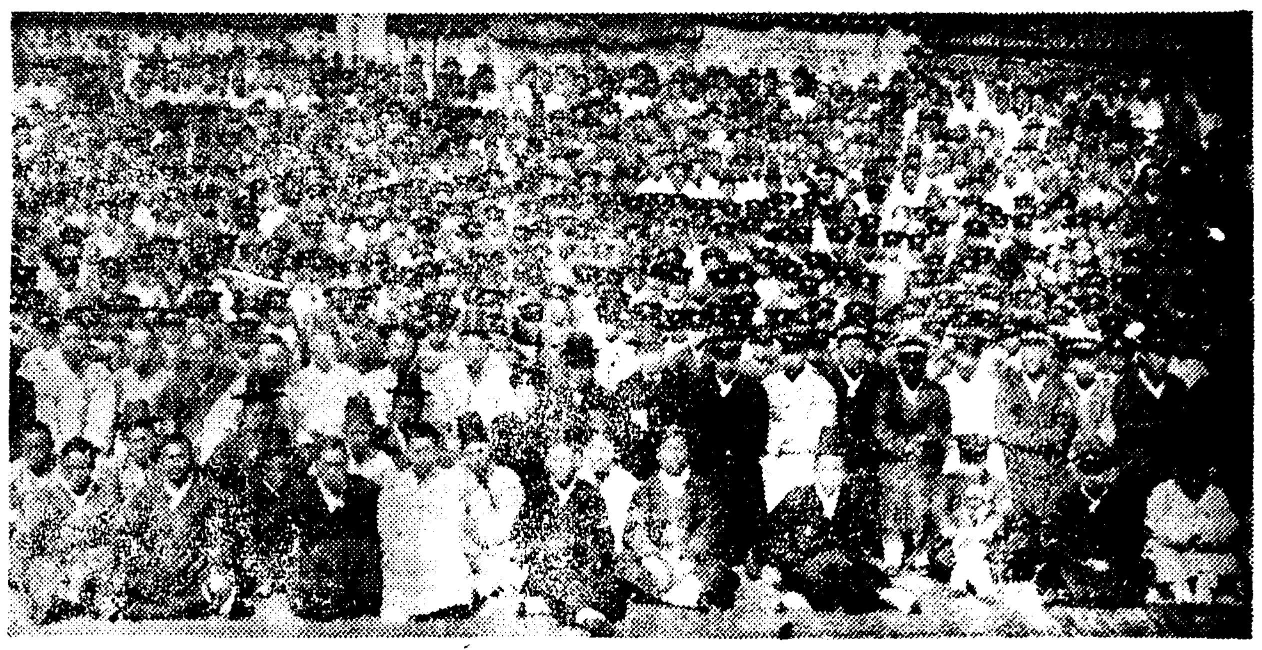

教育 界의 黎明期를 이야기하자면 지금으로부터 約四十五年前 即 開國五百四年頃의 教育界로 더듬어 올라가야 된다. 當時에 分布되어잇던 官公私立學校를 列擧하여보자면, 于先 官立側으로서는 現今 校洞普常學校자리에잇던 英國人『訖法』氏를 校長으로한 官立師範學校를 비롯하여 漢城府內에만 六個所의 官立小學校가 잇섯고, 法語、露語、英語、德語、漢語의 五個所의 官立外國語學校가 散在하여 잇섯고 그外에 現興化門 近處에 亦是官立 武官學校가 잇섯스며 孝閥(現、孝倉町)에 官立漢城中學校가 잇섯고 私立側으로서는 거의 全部가 當時에 文化的使命을 띄우고들어온 基督敎의손으로 建設된것으로서 丙申丁酉年代를 直하여 培材學堂과 梨花學堂이 『亞扁薛羅』氏의 努力으로 세워젓스며 그外에 亦是 敎會側의 學校로서 尙洞(現 南米倉町) 禮拜堂內에 小學校가 잇섯다. 乙未年當時에 教育界의現狀이란 大槪이러한것으로서 말하자면 外交官이나 그러한 政治的人物을 教育하는機關과 또한

宣教 傳道를 目的意識으로 한『미순』系統의 學校가 平行線으로 對峙되어잇던것이다。그러나 얼른外樣으로 보기에는 官立과私立의 對峙가엇스나 事實前者는 零落해가는 老衰한機關이오 後者는 새로勃興하는 野心滿滿한 細胞組織이엇던것이다。當時에 散在하여잇던 官立外國語學校의 所在地를 各部門에 따라 記憶나는대로 적어보자면

露語學校는『밤동』(現、齋洞町中東學校터)에 잇섯고, 英語學校는『공조뒷골』(現、公平町 裁判所一部分)에잇섯고 日語學校는 當時『安洞』(現、安國町 徽文女學校자리)에 잇섯스며 漢語學校는 亦是『밤동』에잇섯던것이다。 以上과가치 何等의 體系나階段을 具備치못한 教育機關이 散漫히 分布되어잇는대로 時代는 흘러 戊戌 己亥를지나 드디어 庚子年에 이르럿던것이다 이庚子年間을 前後로하고 基督敎會의 教育事業은 漸次 猖獗하여젓고 이에처 立識으로서 平壤의 會것이다。當時에 地方으로서는 江華에 習昌學校가 나왓스나그것은 李東暉가 創立한 私立學校엿다。 丙申、乙酉年間을 出發點으로하여 以後 十餘年間은 確實히 基督教의 勢力이 朝鮮教育界의

業實 그것은 을묘지 米國人 宣敎師『馬布三悅』氏의 獻身的인努力과 奉仕로서 이루어진 文字그대로 血汗의 塔이엇다。 이外에 亦是 皆材나 業實이나와 年代를가치하여 燈火를 『고입어선『세브란스』醫學專門學校를이곳에 列擧할수가 잇스리라。『언더우―드』氏야말로 朝鮮教育界의 又는 朝鮮醫學界의 初創期에 잇서서 歷史的인 功勳을 이룬 人物이며 人材엇것이다。 何如튼 朝鮮教育史를 編纂할 期會가 多幸히 우리에게 到來한다면 누구나 먼저 以上에 말한 세분의 歷史的人物인『亞扁薛羅』『언더우―드』『馬布三悅』等 三氏와 其後 宣川에 信聖學校를 세운『매키운』等 四氏를 卷頭에 特記치 안흘수업 거도어[illegible]것이다。

中樞 朝鮮 各主要都市에는 雨後竹筍之勢로 所謂『미순』系統의 學校가 設立되어던것이다。 當時에 創設된 基督教系統의 學校를 生覺나는대로 羅列하여 보면 平壤의 崇實大學、中學、小學、三校를 爲始하여 大邱에는 啓星學校가일어낫고 咸興에는 永生中學과 永生女學校가 일어낫스며 全州에는 新興學校와 紀全女學校가 어깨를나란히하여 呱呱의소리를 지르고 나왓고 公州에 永明學校와 元山에 光成中學을비롯하여 宣川에 또한信聖學校가나왓고 亦是元山에 樓氏女子高普가 모두 한결가치世紀的『스타―트』를 시작하엿던것이다

基督敎가 朝鮮으로 들어와서 어떠한 文化的役割을 하엿스며 또한如何한 足蹟을 남겨노핫느냐하는것은 單純히 그의敎育界에잇서서 이루어노흔

功績 만을 檢討하여보드래도決코 輕한것은 아니리다 一言으로『미순』系統이라 하지만 그안에는 勿論北監理니 南監理니、캐나다』派니 잇섯지만 그들의究極의目的은 同一하엿고 意識은 一致하엿다. ×× 이 學校들이 어느 學校가 中學、小學의 三位一體의 教育을 가추고 나온것은 光武九年(明治三十八年)頃이엇다 度支部大臣까지 지내고 後에 軍部大臣까지 지낸일이잇는 故李容翊氏의 個人的인 熱情과 義俠으로부터 胚胎된것이 以上의 普成專門學校엿고 또 孝義의宣言으로서 비로소校門을 開放하고 全朝鮮 坊坊曲曲에 흐터저 잇는 배움에주린 學徒들을 불러 모흔곳도 亦是 普成專門、普成中學、普成小學의 三校엿다。 普成專門의 初代의校長은 申海永氏엿고 그後 兪星濬、尹益善、高元勳氏等을 經由한後 許憲氏가 第五代의校長으로 잇슨일이 잇스며 다음에다시 兪星濬氏가 잠깐 다시마타보다가 오늘에이른것이라한다。 創立當時에는 專門學校엿다가 合併臨時해서는 私立學校로 資格을 當分間 喪失하엿고 그後 다시 專門學校의 昔日의 資格을 回復하기까지의 普專의歷史는 同時에 即 朝鮮教育社會의 縮圖한 歷史의 한『페이지』일것이다。 컨드는 明治四十年普專校主李容翊氏追悼會光景、人物은 上으로부터『언더우―드』『亞扁薛羅』、馬布三悅氏

許憲氏에게 朝鮮教育叛設史를뭇는다

學藝

小說의當面課題……

散文性獲得의新階段

金南天

文民、兪鎭午氏는 今年

劈頭에『朝鮮文學의進路』를論하여 氏自身의 行方을『市井에의 邊歷』으로 表明하고서 處處에서 若干의物議를 이르킨듯싶다. 어떤이는 主觀의 喪失로 말하엿고 또 어떤이는 事實의 時代에對한 信念의缺如라고 말하는이조차 잇는듯하다. 이에對한 氏自身의 反駁이나 辯明도 한번 보지못하엿다. 그러나 그런것은 어찌되엇건、『어떤夫妻』『稱情』以後『離婚』『가을』을 거처서 兪氏가 걸어가고 잇는길은 散文性의 獲得을爲한 努力이라고보아 無妨할것이다. 兪氏의 論文가운데서 한두개의 語句를 집어내가지고 그것에 拘泥하는等事는 批評家의 可히 할바가 아닐것이다. 나는 이러한 氏의『市井에의 邊歷』을

散文作의 獲得을爲한 狹隘한 小主觀의 解放이라고 내깜은 解釋하고 잇다.

그러나 氏가『市井에의 邊歷』을 宣言할때에 氏는 態度、世態小說과의 關係如何와 氏가생각하는 態度가『考現學』이나 或은『文學的觀念으로된 風俗』이나를 明白히 할必要는 잇지안핫슬까. 昨年한해를 두고 論議하야 이러한 諸傾向과 새로운 概念이 明白히되어잇는지금, 이러한것과의 아무러한 聯關의 解明업시『市井에의邊歷』을 敢行하는것은 적지안케 無意味한일이다. 何故냐하면『市井에의 邊歷』은 世態小說이나 考現學의 立場이기때문이다. 小說精神은 無關하게 分散되고 觀察은 結局 描寫로 화도 拾集지 못하지는 아니할 펑.『邊歷』이나『觀察』에

文學 始終하는데잇는것이 아니라 市井世界를 거처서 文學의精神을 살구는데 잇서야 할것이고 市井世界를 文學的으로 再構成하는데잇서야 할것이아닐까. 筆者가 韓雪野氏의近作『泥濘』과 兪氏의『가을』을 短評하여 創造的文學이 아니라고 말한것은 이러한 點을 생각하여서엿다. 事實을 바더드리거나 건드리는 段階에서 한층 올라선過程――이것을 나는 事實의 再構成으로 表明하엿스나 지금 나는 이것의 同義語로써 散文性獲得의 新階段이란말을 내세워도 無妨하다。 鍾路나 明治町의 散步人은 언제나 散步人일따름이다. 그는그의 理解者도 再構成者도 創造者도 아닐것이다. 筆者亦是 二年前부터 끈임업시 市井을 徘徊하엿다. 筆者가 世態와 考現學과 區別하여 文學的概念으로써 새로히『風俗』을 討究한것이『로만』改造論前後다. 그리고 『風俗』을『모랄』과密接히 關聯시킨 까닭도 漠然한 散步나 遍歷으로하여 되려 小說精神이 市井世界속에 沒入되어 버리거나 喪失되어 버릴것을 警戒하기 爲하여서엿다. 어찌

誤謬나 逸脫이 업스랴 過誤가 헛되이 두려워할必要가 업슬뿐이다.

散文作의 새로운獲得을 아메두고 時事性의小主觀의文學이創造的文學에의 躍進을 꿈꾸면서어찌過誤가 업슬것이랴.

그러나 以上과如한問題는 理論的으로는 昨年度의 長篇小說論議의 領域에 屬하는것들이다 紙面關係로 詳細히 이야기할수는 업스나 散文作의 獲得을爲한 小說文學의 새로운 展望을 爲하야 若干의暗示만을 적어보려고한다

于先描寫精神의 正當한 把握이다 이것을 제것으로 하지안코는 文學은 언제나 風俗의表面을 흐르다뿐 아닐뿐더러 偉大한表象의 文學은 生産되지안흘것이다 描寫라면 常識的으로생각하야 곳잘 敍景가튼걸 聯想하는 폐단이 남어잇다 어가튼 描寫論은『일랑』의『散文論』을 克服할수 업슬뿐아니라 고작文章論附近에서

徘徊함에 끄칠것이다 그러나 描寫란 感見에 依하거나 文學을 科學과 區別하는 積極的것이다. 文學과 理論、科學의 差異는 認識手段의 差異엿고 科學의 概念과 相對되는것이 文學에 잇서서는 形象乃至表象이엿다. 이 形象化、表象化의 過程을 넘어서는 途程이 다름아닌 描寫의 過程이라는것이 筆者의 持論의骨子이다. 그러므로 描寫는 恒常 環境과 性格의 典型的創造를 樞軸으로하여 펴저나간다. 이러한 文學의 描寫精神은 科學에 잇서서는 分析의 精神에 該當하다할것이다 筆者가 이것의 確實化의 一瞬間으로써『발자크』의『人間曲』에 情熱을 依託코저함은 이때문이다。 이러한 描寫論의 展開로서 筆者는 觀察文學을 想定하고 잇는데 이것은 大體에잇서서 告發文學이나 이와 同類의 文學이 反省하여 그의 對立된 乃至 揚棄된 새로운 階段을 表示하기爲하여서다.

學芸안테나

京城醫專集談會

一、日時 六月廿四日(土)午後二時
一、場所 附屬醫院新講堂
演題
一、抗療性黴毒과『에조피라키선』 李聖燁
二、進行性紅斑性對側性皮膚角化症一例와 이에對한『에조피라키신』治療的效果 金晶煥
三、皮膚表皮再生機轉에關한 組織的研究 李聖燁
四、皮膚代謝機轉의局所的調節作用과皮膚『에키스』餘等의所爲 金永濟
五、胃石一例 『에피라인』 片岡敎授
六、余等이 經驗한바 興味잇는 大野大夫
二、三手術例 張起呂

The Bouquet of Life

NO SURPRISE

He. "I've wanted to ask you a question for wee'ks."

She: "And I've had the answer ready for months."

대단찬어

그사내―당신께 무얼엿주어볼량으로 여러주일을 버르어왓읍니다

그여자―나두 대답해드릴마련을 해노코 여러달을두고 기다리고잇섯서요

佛蘭西映畫의特質 (上)

朱永涉

1

佛蘭西映畫는 먼저 藝術에 對해마다 映畫의 主體性을 保持하고잇는 佛蘭西映畫의本質을 探求하기爲해서는 佛蘭西映畫의 歷史와傳統、製作機構、作家와民衆을 硏究할 必要가잇다。

佛蘭西映畫는 映畫藝術史의 찬란한『페―지』를 차지하고잇다。 近代科學에서 誕生하고近代産業으로 發達한 映畫作品系列에서 映畫藝術의 藝術性을 固守하고 發展시킨곳은 佛蘭西다。

佛蘭西映畫는 映畫藝術史에서 出發햇다。『아메리카』映畫가 商品으로 出發한데에比하여 불란서映畫는 藝術로서 出發햇다。『아메리카』映畫가 世界를征服하고잇슬때 長久한藝術의傳統을가진 佛蘭西에서는 어새로운形態의興行物이 別로歡迎을받지못햇다。大戰以後 群衆의趣味에適應한『아메리카』는 비로소『아메리카』自身의文學을가젓다。 廣大한土地와 雜多한國籍을가진『아메리카』國民이이때비로소 藝術的環境을보이고잇는 映畫藝術을 理解한것은偶然이아니다。

어둠에어서 佛蘭西에서 일어난 前衛映畫運動은 佛蘭西映畫運動의 첫宣言이다

映畫라는 새로운藝術形式에 對하여 佛蘭西의젊은藝術家들은 驚異와興奮을 느꼇다 各部門의藝術家들이 映畫藝術에 參加하여 前衛映畫運動을 이르키엇다。

前衛映畫는 映畫의商業主義에反對하고 映畫藝術의特性을探求하고他藝術과의交流를 意味한다。 前衛映畫는 商業主義映畫作家가아닌 文人、美術家、詩人、作家、映畫評論家、批評家들이 參加햇다。

前衛映畫運動이 一九二〇年代佛蘭西映畫의 主要로 映畫藝術에 絶對한 影響을까친 이運動은 一九三〇年에 一段落을짓는다。 이運動이 停止된理由는『토―키―』以後 映畫製作에는 漸漸大資本을要하는데反하여 資本家는投資를 엇지못하게 되엇고 또當時의社會情勢가不利하엿기때문이다。

이것으로 佛蘭西의前衛映畫運動은 結末을짓는다。 그러나 佛蘭西映畫의 藝術性의 萌芽는 여기서生長하엿다。 佛蘭西映畫의探求、實驗精神은 여기서 成長되엇다。 一九三一年 佛蘭西에서制作된『르네·크레―르』의『巴里의 지붕밑』은 映畫藝術의 礎石이엇든、『크레―르』가 이것을 만든것은 決코 偶然이 아니엇다。 前衛映畫의 作家인 그는 前衛映畫의 實驗期를 通過한 映畫藝術의 實證을 作品에 만들어낸것이엿다。이作品에는 映畫藝術史의 다음『페―지』가 展開된다。

大衆과遊離된 藝術至上主義의 遊戲가아니요 藝術의形式을發見하기爲한 熾烈한運動이엇다。 그들은 良心잇는 小資本家와結托해가지고 여러가지『쟝르』의前衛映畫를 製作하고 그것만을上映하는 映畫館을차젓다。

前衛映畫로 總括되는內部에는 數多한『쟝르』가 包含되여잇다 大別하면 絶對映畫、純粹映畫로 그속에는 映畫詩、超現實主義映畫、實驗映畫、記錄映畫等이 包含된다。

이運動에는 가장進步的인 映畫評論家、作家、畫家、詩人、映畫人이 參加햇다。 一九二〇年代佛蘭西映畫의 主流로 映畫藝術에 絶對한 (寫眞은『巴里의지붕밋』)

"에스페란토"辯解 (下)

金滄振 譯

上記의事實은 이미氏의 議論을 駁하여남음이 엇거니와 다시한거름나아가 氏의論을 檢討할때 重大한 誤謬를 또하나發見케되는것을 遺憾으로생각한다 即 氏는말하되"에스페란토"는 뿌리업는 나무와 가타서 악만흘을준대야 成長할理 萬無"라고이論法은『自然語』『人工語』라는 다른目的을위한 分類를 그目的以外로 此를 擴大하여 事實을正視하지안코 決論에 操急하는이의 빠지기쉬운 過誤거니와 氏와如한有爲의士가 此를犯한것을 意外로 생각한다。 特殊分類上 便宜의範圍를 떠나서 言語의 人工性을 생각할때에는 무릇人類의 言語치고 人工을經지안흔것이 업다할은 輓近言語學의 明示하는바이니 即 斯學의 泰斗『메이에』가 말하바와如히 言語는 社會的 傳統的 習例制度의하나이어서 人間의作爲는 不絶히言語를 左右하는것이다。 一例를들면 近代諸國語成立의如한것이 即그것이며 그리고 今日의各國標準語라는 것을보라 어느것이나 人工의所産아닌것이 잇는가 따라서歐洲語에共通되는 要素를取하여 한개의國際語를 만든다는것이 또한 決코 荒唐無稽한일이아닐것이다。 言語를가리처 一種의 天然自然의 所産과如히 생각하는 구더기나모기가 何等 生物學的原因업시 自然히發生한다는 것이라하여 此等現象에 合理的 說明을與하여 實驗證明하는일을 까닭업시 排斥하려는 迷信이나 또는 事物이 人生에 齎來하는바 效用이 至大하여

에는 世界各地에 使用者가 漸增하고, 斯語의文才가 輩出하여 飜譯으로 數千의文獻이나서 言語로서의 鍊磨를더하여 그傳統性이 더욱 强大하여젓스며 一九〇五年으로부터 凡三十回의 萬國大會와其他 各種의 國際的 會合或은 個人의 文通과 思想交換에實用케되어 그社會性이 또한廣範케되어 只今에는 움지길수업는 習例制度가 되엇다 人文交通의 便이 날로 進步되고 地理的距離는 文明의 利器에依하여 더욱短縮되고 人類의 國際的關心이 날로기퍼가는今日『에스페란토』의 將來人類社會에 齎來할效用은實로絶大하여 斯語의發展이 加速度的일것은 必至의일이다

그事物을 過當히 崇拜하려는 拜物思想과 何等다를배업다。 도리켜 氏의 論旨를보건대 如斯한 過誤를 犯케된原因이 實로 些細한데에 잇는것이아닐까、即『에스페란토』를引用한前段에서 氏는 말하엿스되『如何한 人力으로서도 言語를 左右할수업다』고。진실로그러타、그러면 이境遇의『人力』이란것은 當該言語社會에 對한『外部로부터의人力』을意味함이오、그言語社會『自體內에遂行되는 人工過程』에는 全然 無關係한것임은 明白한일이다。 그러타면氏도한『에스페란토』의成立은 全然 何等故意로不用意의放言을할必要가업는 것이다。『에스페란토』는그成立에當해서는『자멘호프』一個人의 發案에 依한것이지마는

詩壇金屑

滄東散人

氣像을보는詩

高麗顯宗은 太祖의 第八子郁의 아들로 어려서부터 큰 도어잇섯다

그小詩를 올곤詩에 小小蛇兒繞藥欄、滿身紅錦自斑爛、莫言長在花林下、一日成龍也不難

이라하엿다 사람들이그詩를 보고 後日에 君王이될 氣像이잇는줄을 짐작하엿다 그때는 麗太祖의曾孫인 穆宗이 王位에잇섯는데 그母后인 千秋太后皇甫氏가 姦行이 甚하여 그外族金致陽과 私通하여 穆宗이 翻立하였던 그의 所生으로 뒤를잇게하려고 그의 姦策이 顯露되니 致陽의 黨이 가이外를 기우리고 그의몸 가우 郁의 母后가 태오 하는 뜻을 알고 하루 일찍이 其中 恐不能 此 자 大良君을 그의所生으로 뒤를잇게하려고 사람을 보내어 十三寺에 이리 大良君을 옹기고고우에 眞像을노코 老

『當生東國之時、同修善種、後西方之月共登菩提』라하니 이는致陽과太后가 生死에떠나지지못할뜻을 보인것이다 그後에太后가 한아들을낫스니 이는 致陽의所生이라 穆宗이 그事實을 알고 致陽을 極刑하려하나 母后의 뜻을 어길가念慮하여 참아斷行치못하엿섯다 致陽이 太后와陰謀하여 自己의 所生으로 王을 삼으려하여 大良院君(顯宗)을 고려서 억지로 出家시켜 僧侶가 되게하엿다 大良君은 그때에 年齡이 十二歲라 처음崇敎寺에 寓居할때에 그寺僧의꿈에 큰별(大星)이 뜰에 떠러지며 곳變하여 龍이되더니 또變하여 사람이 되는 것을 보앗다 어른부터 사람들이 大良君의 非常함을 알게되엿다 그後에 大良君이 三角山神穴寺(津寬寺)에 寓居하엿는데 太后가가만히 사람을보내어 여러번謀害코저하엿스나 그절에 老僧(津寬祖師)이 잇서大良君을 藏置하여 大良君을 옹기고고우에 眞像을노코

僧이 居處하여 暫時도떠나지아니하여 그不測의禍를막어엿섯다 大良君이 神穴寺에서 無聊히 근일다가 그아페小溪가 흐르는것을보고 詩一首를지엇는데

一條流出白雲峰、萬里滄溟去路通、莫道潺湲巖下在、不多時日到龍宮

이라하엿다 이詩를보면 大良君이 未久에 貴重한地位에 오를것을 豫測할수잇다

그때에 穆宗이 病患이 沈重하여 後嗣가업는것을 걱정하고 또는 金致陽이 異心품은것을念慮하여 給事中蔡忠順을불러 가만이말하되 朕의 朝夕에 危殆한地境에잇는데 太祖의血統으로는 大良君一人뿐이니 卿等이 宗社大計를爲하여 各其마음을다하여 大良君을도으라하시고 因하여 宣徽判官高積餘等을 神穴寺에 보내어 大良君을 迎立하니 이가곳 高麗第八世王 顯宗이시니라

當選漢詩

逢東考選

■ 憫農

平壤 多福郞

二等之一

宜五煜

黃海道黃州郡黃州邑樂山洞

最勞生業在爲農、或恐違時暫不慵、當午芸耨堪病夏、臨寒埋塞備經冬、稅淸官府蠶絲盡、情洽親堂菽水供、只願年年逢樂歲、樽醪日夕許相從

(評曰) 適句堅實備盡田家勤苦之狀但結句年以下歲字意逕寞而字則繫以此生二字換用似好

三日間

急性慢性淋疾이 一衝擊內服이면 治癒의快効로 用藥不要케돼

藥의選擇에對하야

어떠한疾病을勿論하고 藥을쓰실때엔 自己一身의健康에關한일인만큼 그藥이 그病治療에 어떠한科學的根據가 잇는것인가를 愼重嚴正한判斷을하야 絶對的이란確信을어드신후 治療에着手하심이 現代人으로서의한常識이아닐가합니다

最高水準에達한藥

淋疾治療上 그効果가 適確無比하다는것이 國際的으로共通承認된 新內服化學療法劑가 어떠한科學的根據가 잇는것인가를說明할것가트면 本藥物이 體內에攝取되면그即時로곳 生體를特異의抗菌體質로 變化케하야 全、體內에抗菌性을充滿케하는強力한 化學作用이잇서 淋疾藥으로서는 最高의水準에達한 一大進步된 藥입니다

徹底除菌되는三段療法

即 內服『겐고―루』의藥効는 人體를特異의 抗菌體質로變化케하야 體內에抗菌性을充滿시켜서 써 淋菌의毒性을減殺케하는 最新化學素一基와 又體內에潛伏한淋菌을 强烈한 選擇性으로 차저단기면서 溶菌、喰菌의作用을하는 高級化學素一基를 倂合製劑한 發見初期時의 單一性能의藥과는 雲泥의差가잇는三段療法의 高級化學劑입니다

急、慢性兩症에治効同等

本內服『겐고―루』의 淋疾에對한治効藥能을 檢討해보면 藥力의綜合的相乘作用으로因하여 殺菌力을 最大强度로發揮하는것이特徵이온바 初感染된急性淋疾은 服用一晝夜以內로 排膿制止、疼痛消滅、尿水淸澄해저 治癒의現象을 엇게되오며 또는 오래된慢性淋疾로서 淋菌이包含된淋絲가 容易히업서지지안는症勢라도 本劑의獨特한衝擊療法으로 治療를施行해주시는때에는 强力한溶菌、喰菌作用으로 體內의淋菌을 殺滅一掃케되여 淋絲가完全消滅케됩니다

淋菌을急速度로死滅케하는衝擊療法

本內服『겐고―루』로 治療해주시는때에는 어떠한症勢의淋疾에라도 注射나 또는 洗滌挿入藥等의倂用이 一切不必要하오며 本劑만을 一日三回每食後에 六錠식(一日間十八錠)을 服用해주시되반드시 三日間을連續服用하신후 다음의四日間은 休藥하시엇다가 또다시藥을 繼續하시는것이 淋菌에게不意의衝擊을주어 急速死滅케하는 本劑의獨特한衝擊療法이오며 淋疾이短期根治케되는治療法입니다 또는本劑는副作用이 絶對업슴으로身體各組織에 無害無毒한 安心服用이되는藥입니다

注文은 이러케하시면安心이됩니다

本內服『겐고―루』는 朝鮮에서도有名한 藥房이면販賣되어잇습니다마는 近處藥房에업거나品切로因해 買入不能하신때에는代用品은絶對로사지마시고 左記總代理店 本舖로振替나 또는 小爲替或은 代金引換便으로 直接注文해주시면 治療法及攝生에對하여 最善의方法을 알니우드리며 至急送藥하오니 藥効卓越한데 比해藥價至極히低廉하야 治療費輕減되는 本劑로 治療해주시고하로바삐 淋疾의病苦에서버서나주시는同時에 健康明朗한 生活로지내시기바라오며마지안슴니다

最新治淋化学衝撃療法劑

內服 겐고―루

藥價

一千一早 (一衝擊分) 壹圓五拾錢
五十四錠入 一圓五十錢
二千一早 (二衝擊分) 二圓八十錢
百八錠入
四千一早 (四衝擊分) 五圓五十錢
二百十六錠入
病院大量用 五百錠入 拾貳圓

日東製藥合名會社製品

東京市芝區新橋通十三ノ一

總代理店 合名會社 河原商店

(振替東京三五〇一九番)

感氣·肺炎·氣管支炎·扁桃腺炎·中耳炎·로이마치스·神經痛――其他모든 炎症性疼痛性疾患에서 迅速一確實一安全케消炎鎭痛의効果를收함。

包裝 一〇〇瓦 二〇〇瓦 三〇〇瓦 二瓩 二瓩

湿布に エキホス

에 기 호 스

信用ある藥店は エキホスを販賣す

A-13

滿支產業視察感想

本社主催滿洲 北支那產業視察團은 二十餘日 동안의 視察을마치고 지난二十一日午後二時十分 京城驛着으로 無事히 歸還하엿는데 여에團員諸氏의 感想談을드리紹介하는바이다.

鐵鑛業도有望

金浚相

마침 滿洲北支視察團을 募集해주신 朝鮮日報社의 盛擧에對하여 感謝를드립니다 走馬看山格이면서도 用意周到하신準備로因하여 比較的詳細히 視察할수 잇섯다는것을 기뻐합니다 滿洲는 王道樂土의 地盤이 確立되여 朝鮮人도 進出할 時期에 도달햇다고 보앗습니다 特히鑛業그중에서도 鐵鑛이촉망되고 鑛工業방면에 더욱有望하다고보앗습니다 朝鮮內地企業家들이 大擧進出하기를바랍니다 北支도 역시 朝鮮의 進出舞臺로 各方面에 期待되는바만치만은 周到한 設計와 緊密한調査連絡이 업시 進出한다는것은禁物이며 一身을망칠뿐아니라 民族的羞恥를당할念慮가잇지안흐므로 現地當局과最善의 連絡을 取해가지고進出한다면 滿洲, 北支는우리들에게는 활도업는 活動舞臺일것입니다

無限한資源
우리의進出을期待

李孝承

가는곳마다 우리同胞들은 우리를마지하여 歡迎會를 열어줄뿐아니라 그地方事情其他를 仔細히 말해주는데는 感謝할줄 마저어니하엿다.

그리고 北支나滿洲나를 勿論하고 가기만하면 一攫千金을 할수잇스리라고 생각하는傾向이 만흐나 事實은 그러치못한것가텃다 商工業方面도그러하지만 農方面으로 보아도 지금 現狀으로는 北支보다는 오히려 哈爾濱以北과 牧丹江沿線이 有利한듯 하다

在留同胞活動
感激에넘친다

羅泓錫

저난五月三十日午時에 京城驛을 出發한 우리一行은 京元線을거처 北鮮의躍進都市인 淸津에서一泊하고 翌日은咸鏡線, 京圖線을지나 延吉에到着하엿다 上三峰을거처 國境線을넘을때 感慨가 엇더타고해서 多少國境갓기는햇스나 特徵도異國가든感想은 나지안헛다 조금風景이달으다고 할것은 馬車, 洋車(人力車)가만흔것이 우리朝鮮에서 보지못하던點이라고할것이며 今히日本內地朝鮮의延長이라고 볼것이 엇다 滿洲國에들어서며 第一印象이라고할것은 車窓으로내다보이는

五月三十日夜 京城驛에서 一行二十名이 汽車에오를때는 별반 企待도업는듯시 無意味한企待속에차하며 낫을보아보니 淸津에내려 朝鮮日報支局의 案內로 淸津有志의 歡迎會席上에 와 氣分조흔 첫印象을 느꼇습니다. 間島省延吉에들려 省公署訪問 時 李模益廳長의 省內案內時에 敬意를 內心으로 表하며드렷스며 北滿의 國際都市哈爾濱에들렷슬때는 果然想像하고잇든것과 다름업시 市街로보나 市民으로보나 國際都市다운 異色彩를띠엇스며 또한感激한것은 在留同胞의 씩씩하고도 미듬성잇서보

滿洲北支는朝鮮의延長

姜大眞

朝의經驗이엿고 古代朝鮮과의史蹟을 考古할時에 一種의感慨가 不無하엿다. 天津에서는 各國租界를回覽할時에 歐洲各國에遊覽한듯한感이엿섯고 北京에入하여는 참으로 千年古都에文化를 感嘆하는中 治亂興亡의 歷代를 慨嘆하엿고 濟南에서는 百二十度炎熱下 古代齊魯地에來하야孔子廟太公廟를 參拜치못함이 遺憾이엇다 於焉間炎熱이간곳업고 淸涼한 空氣와 鮮明한 市街가 닥처오는 此所謂 大陸勝地靑島이다 奉天丸으로黃海를건너 大連旅順을觀察하니 어야말로 東洋平和의金字塔이며 大陸進出의 基礎地이다 實로哀心敬慕하엿다 部分的으로 個別的으로이로形言키어려웟거니와 今番旅行中가장 感想이緊切한바는 到處同胞諸位의 歡迎懇談과 皇軍勇士의奮鬪努力에는 참으로感激의눈물이업지못하엿다最後로나의決意는 微力이나마 황내어 비록滄海一粟의 몸이라도 東亞大陸에 裨益코저 하며 具體案은 愼重考慮코저 한다

이에旅程을 回顧하면 滿洲北地는實로 吾人의唯一한 進出舞臺이며 農商工業의進出의 適地이다 廣漠한平野와無窮한資源은 數萬年동안 吾人의進出을 期待한듯하다 間島에入하여는 別然朝鮮의延長의感이엿섯스며 吉林에서 松花江水에 또 平野를 眺望하엿스니 實로 農工並進의適地인듯하다 新京에到着하야 新興國家의躍進과 王道樂土의建設을 敬服하엿고 哈爾濱에서는 協和의眞面目을 目睹하엿스며 奉天에서는 淸朝

延吉을비롯하여 吉林, 新京, 奉天等各地를視察할때에 在滿同胞는 우리一行을歡迎하여 懇談會를開催하여주어서 親切하게 滿洲의 事情을 이야기하여줌으로 우리로하여금 感慨를 一層더깁게하여주엇다 滿洲國은 果然躍進의 新興國이요 諸般施設의 新興의 擴大한것이라든지 人口의增加라든지 昨日의 滿洲는今日의滿洲가아님만치日就月長한다고한다 然이나 滿洲는 未開地로廣漠한處女地와 地下의잠자는 無限한資源은 우리의 進出을企待하고잇스니 滿洲는 實로우리의 活躍할舞臺가아닌가한다 有識有産한諸賢이잇스시다면 이때에進出하시기를 바란다

山海關을 넘어天津에 到着하엿슬때 이곳은엇지서朝鮮의三伏때와가치 무더웟다 天津은國際都市로各國의 租界가잇는데 各租界를 一周하니 맛치 一日에 歐洲를 一周한듯한感이 낫스며 北京은古代文化의 燦爛한곳으로名勝古蹟을 探勝할때 能히支那의盛衰를 窺視할수잇섯스며 雄壯한萬里長城은 秦始王의 一代를 回顧하여주는것가텃다

前朝에 歷史깁흔 北陵과 東陵에 參拜하고 歡迎할때 無限한感慨가 生하엿다 ... 在滿同胞는 참으로 感激에 넘쳐 우리一行은 感謝하엿스며 그자리에 몸담고 잇섯든 歡迎會에서의 記憶이나 日本內地人의 活動을 보니 其間 우리들도 旅程에서 奉天이 忘却되지안는다 그러나 여러가지 所得이만흔中에도 西太后의노로를 엿보든 아이 그러나 멀리보던 感激이 가장컷습니다.

同胞들의活動

尹明烈

금번貴社에서 滿支產業視察團을募集하여 우리에게 조흔知識을 엇게해주신데對하여는 感謝의의謝意를 表하여마지안습니다

二十餘日동안 旅行하는가운데 가장 印象깁고 기뻣든것은 우리同胞들이 各方面으로 進出하여씩씩한 活動을 보여주엇든것입니다

滿北支再認識

金炯國

滿洲北支 施設이크데는 놀랏고 廣野를보고는 熱心이무럭무럭어러낫다 우리는 滿洲北支를 再認識하고이것을 土台삼어 飛躍이잇서야할것이다 視察도有意義하엿지만 그보다 處處에서 在留同胞와자리를가티하여 胸襟을헤치고 그들의 苦心談希望談을드른것은자못 所得이크고 우

二十三日동안에 보고드른것이 조처아니한것이 업섯다 보는것, 듯는것에 全部조햇고 느낌이多端하엿섯다 異國의風物을 求景하는동안 北京에 제일조앗섯다 紫禁城內에 古宮殿의 隆比함과 石物의 彫刻 金碧日影이며 人造의 景山우에 鐘閣, 人造湖, 萬壽山의 人造海, 石船等華麗한것을 參觀할때에 그規模의 큰것에도 感歎하며 만지만 通日淸朝末의 西太后를 聯想케하며 따라서 눈물나는 열도 無數하엿섯다 複雜하고 古蹟에 만키로 有名한北京에 여번 나에게는 第一着만도하엿고 感想도만하섯다 天津과 濟南 靑島 大

이는 얼굴을對할때 다못安心의 感激에 넘침뿐이엇습니다.

萬壽山萬壽山하고 時調에서나

貴社에感謝

朱益先

朱乙會떠나 京城까지個程하는러의旅程을一層더세게함이잇섯다

農業經營
北支보다도東滿이有利

張□根

우리團員一同은 금번 視察에 매우 所得이만헛다고 생각하다

觀察團一行의記念寫眞(新京)

工場、敎育施設
感慨無量하엿다

吳載愛

北間島入口圖們江을 지나圖們

에到着함을 따라서 北으로北으로 汽車가進行함을따라 異國의 色彩가나라나며 마음은 漸漸緊張하여젓다

勿論山川은만코 平野가적은우리朝鮮內地를 比較하며 想像할때 無山天地 廣野는 驚異로驚異에 無量하엿다 都會地에 到着하게

謝이며 延吉서 哈爾濱까지 반갑게 우리를歡迎하여주시고 그곳들의 物稱을 말씀하여주시던 우리同胞들의 生覺에 지금다시 새로웁다 異域에계신 그이들에게 다시금感謝한마음을 朝鮮日報를通하여 두어字쓰며 기리기리健康을祝하는바이다

曠漠한平野
우리의開拓을기다릴뿐이다

吳成煥

朝鮮의 國境線인 豆滿江을건너 圖們, 延吉을爲始하여 一步를 滿洲들판에들여노니 平原廣野에 無限의地形, 果然 天賦의 沃野千里요 壯快한廣域, 二十日間 旅行中 無山平野에開拓의努力이 좀더 速하여야할 必要를 느끼는同時 朝鮮에서 보지못하던 異域山 風物을 맛볼때 곳곳마다 同胞歡迎에 感激하엿다 朝鮮사람의 活動機關으로서 哈爾濱의 麥酒會社, 靑島의 煙草會社를보고는 勇氣가나낫다

在留同胞를 對面하니 凜凜한體格과快濶한精神으로 마자줄때 반갑다기보다도더욱 健康을祝福하고싶엇다 微弱한 우리의힘으로 建設한敎育機關과 工場을 觀察하고는 感嘆하며엿시 感慨하엿다 우리朝鮮內地諸士도 今後우리의 活動舞臺를 滿洲와北支를中心으로삼어 努力할覺悟가잇서야 할것이다

皇軍에感謝

金載林

滿支產業視察의名目下에 感銳을거처旅路에나선지 二十餘日동안 鐵馬에몸을실고 東亞大陸을처음보와쓰디딈게오직 感慨無量하엿슬뿐입다 東亞으로보이는 同胞들의努力하는狀況과 到處에活氣잇는同胞들의얼골을對할때여기에서 듯든바와는想像以外엿섯다 北支에서 皇軍의戰跡皇軍宣撫의努力完全한治安維持를볼때一層더皇軍의偉大한힘을알수잇섯다 갓곤으로盛大한 歡迎을해주신在滿支同胞와더욱 여러한機會를만들어준 貯蓄事業을해주시는朝鮮日報社에 감가感謝한뜻을 表하나이다

正租의不合格
品質不良이가장만타

穀物檢査所調査에依하면 昨年十一月早터 今年三月末까지의正租檢査高는 二千六百八十八萬一千二百俵(九十斤俵로) 그中不合格은 七百二十七萬 二千六百俵(二割七分)을占하고잇다 支所別로 이것을보면 가장만흔곳은 元山어데不合格이 大割四分을占하고잇다 이것은昨年의 水害에原因이잇는것이오 가장적은곳은 木浦의二割二分이다 또 不合格의原因을 調査하여보면 아래와갓다

一、乾燥不良 乾燥不良에依한不合格이 一六％六四이고 群山은 三五％四一에達하고 鎭南浦가 가장적다

二、夾雜物 全物의一九％七六이나되고 仁川의四三％九가 最多이며 本

浦의一六％一이다 最少는 元山 全鮮의一％七一을占하고 元山의三％八二가最多 鎭南浦, 仁川이 그다음이다

四、籾摺 全鮮의○、○二％의 比例로 元山, 群山에 若干잇슬뿐이오다 三三六에는 極少하다

五、目米混入 極히僅少하다

六、整米 釜山의二％九一이最多 다음은 木浦, 元山, 群山의차례이며 鎭南浦의○、二四％가最少다

七、品質不良 全鮮의六三％七三을占하고 鎭南浦의八七％○七이 最多이오 元山, 釜山, 木浦, 群山의順으로 仁川의四五％二六이 最少다

和順煙草試作
旱魃로發芽成績不良

【綾州】 全羅南道和順郡地方에서는 前年早터 葉煙草栽作을 始作하엿다는데 播種後順調로운天候로 發芽成績이 良好하드니 近年에드믄大旱魃로 因하여 三十四萬五千六百餘株의 煙草는 三割五分可量枯死하엿다는데 一般農村耕作家들은 大驚失色하고잇다 한다

木浦海藻入札
一萬五千餘斤

【木浦】 木浦海藻檢査所에서는 十四日 木浦 黑山 務安珍島産의 天草 粗布 於期草、海蘿等 一萬五千六十二斤의 檢査를 終了하고 即時漁聯木浦出張所入札에 廻附하엿는데 落札價格은 如左하는바 다만天草만은 朝鮮寒天海藻會社의 一手買收로서 道의 指定價格은 百斤當五十七圓四錢이라한다 (括弧內는百斤單價)

木浦粗布二、一四八斤 (最高六六圓七〇錢, 最低四四圓八〇錢)

於期草一、七七〇斤(二八圓八錢) 珍島粗布三、四六四斤(最高四一圓八〇錢, 最低四一圓八〇錢) 務安粗布一七、七四一二斤(最高四一圓八〇錢, 最低四一圓八〇錢) ◆黑山二、三三九斤(最高四三圓三〇錢, 最低四二圓八〇錢) ◆海蘿二、四三三斤 (一八圓八〇錢) ◆計一五、〇六二斤

內、鮮、臺、滿、支 連絡運輸審議會

【東京電話同盟】 日滿支의 鐵道連絡運輸에關한 統一規程審議會는 二十日午前十時부터 鐵道省內田運輸局長을爲始하야 內、鮮、臺、滿、支各鐵道船舶 航空 十四會社에서 百名의 委員이 出席하여 三個國間 貨客輸送의 圓滑化를 圖謀코저 各自 意見을 交換하고 正午 一旦 休憩 午後도 續行하엿는데 이 會議는 繼續하여 二十六日까지 開催된다한다

產品相場

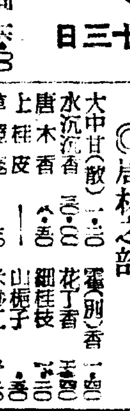

二十三日

▲果物類			
梨(晩三吉)	一箱	[illegible]	[illegible]
國光	一箱	[illegible]	[illegible]
同(鎭南浦)	四貫	[illegible]	[illegible]
同 印度林檎	四貫	[illegible]	[illegible]
메론	一箱	[illegible]	[illegible]
夏柑	一箱	[illegible]	[illegible]
苺	小箱	[illegible]	[illegible]
臺灣西瓜	一貫	[illegible]	[illegible]
바나나	同	[illegible]	[illegible]
三寶柑	一箱	[illegible]	[illegible]
枇杷	一箱	[illegible]	[illegible]
마스갓	一貫	[illegible]	[illegible]
櫻桃	百匁	[illegible]	[illegible]
▲菜蔬			
蕗	十把	[illegible]	[illegible]
新玉葱	十貫	[illegible]	[illegible]
白蓮	一貫	[illegible]	[illegible]
甘藷	同	[illegible]	[illegible]
土馬鈴薯	同	[illegible]	[illegible]
新菜	同	[illegible]	[illegible]
玉葱	同	[illegible]	[illegible]
牛蒡	同	[illegible]	[illegible]
長大根	十貫	[illegible]	[illegible]
토마토	一貫	[illegible]	[illegible]
서양치	一貫	[illegible]	[illegible]
新生薑	一貫	[illegible]	[illegible]
胡瓜	百斤	[illegible]	[illegible]
▲海草類			
長昆布(新島)	一〇	[illegible]	[illegible]
機長昆布(慶南)	同	[illegible]	[illegible]
三防昆布(江原道)	同	[illegible]	[illegible]
沙草昆布(統營)	百手	[illegible]	[illegible]
濟昆布(濟州島)	百帖	[illegible]	[illegible]
早昆布(城津)	一個	[illegible]	[illegible]

▲海產物			
明太(城津)	一俵	[illegible]	[illegible]
同(北海道)	同	[illegible]	[illegible]
同二等(同)	同	[illegible]	[illegible]
鰻 對馬鯛(對馬島)	百斤	[illegible]	[illegible]
乾明太(西湖津)	同	[illegible]	[illegible]
同新(退潮)	同	[illegible]	[illegible]
同(前津)	同	[illegible]	[illegible]
乾大口(元山)	百斤	[illegible]	[illegible]
同(北海道)	百斤	[illegible]	[illegible]
乾明太魚北海道	一等一個	[illegible]	[illegible]
同	二等一個	[illegible]	[illegible]
同	三等一個	[illegible]	[illegible]
烏賊魚	百斤	[illegible]	[illegible]
鯣子大羽(統營產)	十貫	[illegible]	[illegible]
同中羽	同	[illegible]	[illegible]
同小羽	同	[illegible]	[illegible]
乾石首魚(法聖浦)	同	[illegible]	[illegible]
白魚脯(忠南產)	百級	[illegible]	[illegible]
新鰕醢(咸南產)	同	[illegible]	[illegible]
가나기(黃海產)	一貫	[illegible]	[illegible]
鹽古同魚咸南產	十貫	[illegible]	[illegible]
生民魚一尾	大	[illegible]	[illegible]
生鮮眞魚	百尾	[illegible]	[illegible]
鮮魚	同	[illegible]	[illegible]
▲家畜類飼料(京城穀物會社調査)			
粉末配合飼料	一〇〇斤	[illegible]	[illegible]
鷄用	同	[illegible]	[illegible]
雛用	同	[illegible]	[illegible]
中雛用	同	[illegible]	[illegible]
스마麥	(丸)	[illegible]	[illegible]
玉蜀黍	(中割)	[illegible]	[illegible]
同	(粉末)	[illegible]	[illegible]
高粱	(粉末)	[illegible]	[illegible]
文米	五斗	[illegible]	[illegible]

▲肥料(朝鮮肥料協會調査)			
石灰窒素	一〇％	[illegible]	[illegible]
硫安	八貫	[illegible]	[illegible]
硫加燐安	同	[illegible]	[illegible]
硫酸加里	同	[illegible]	[illegible]
豊年大豆粕	四〇％	[illegible]	[illegible]
安東豆粕	一枚	[illegible]	[illegible]
胡麻油粕	同	[illegible]	[illegible]
加燐安	一〇貫	[illegible]	[illegible]
地利化成肥料(現物)	同	[illegible]	[illegible]
▲漢藥 ◎唐材之部			
大中甘(散)	[illegible]	[illegible]	[illegible]
水沈香	[illegible]	[illegible]	[illegible]
唐木香	[illegible]	[illegible]	[illegible]
上桂皮	[illegible]	[illegible]	[illegible]
草豆蔲	[illegible]	[illegible]	[illegible]
唐炮付子	[illegible]	[illegible]	[illegible]
龍眼肉	[illegible]	[illegible]	[illegible]
烏梅	[illegible]	[illegible]	[illegible]
明沒藥	[illegible]	[illegible]	[illegible]
白膠香	[illegible]	[illegible]	[illegible]
眞海金砂	[illegible]	[illegible]	[illegible]
製鹿角(封)	[illegible]	[illegible]	[illegible]
全虫(無鹽)	[illegible]	[illegible]	[illegible]
胡椒去滓	[illegible]	[illegible]	[illegible]
良薑	[illegible]	[illegible]	[illegible]
防己(斤)	[illegible]	[illegible]	[illegible]
◎草材之部			
黃芪	[illegible]	[illegible]	[illegible]
熟地黃	[illegible]	[illegible]	[illegible]
法九蒸九曬(封)	[illegible]	[illegible]	[illegible]
令黃芩	[illegible]	[illegible]	[illegible]
當黃連去毛	[illegible]	[illegible]	[illegible]
蔓荊子	[illegible]	[illegible]	[illegible]
沙參	[illegible]	[illegible]	[illegible]
白何首烏	[illegible]	[illegible]	[illegible]
益母草	[illegible]	[illegible]	[illegible]
上原朴	[illegible]	[illegible]	[illegible]
桔梗	[illegible]	[illegible]	[illegible]
▲農藝藥品(朝鮮賣藥會社漢藥部調査)			
砒酸鉛	一封度	[illegible]	[illegible]
砒酸석회제	同	[illegible]	[illegible]
대리스가루	五百瓦	[illegible]	[illegible]
除虫菊	一封度	[illegible]	[illegible]
마로엘드볼도	一封度	[illegible]	[illegible]
유산니코친	一斤	[illegible]	[illegible]
結晶硫酸銅	同	[illegible]	[illegible]
同	同	[illegible]	[illegible]
生石灰	一貫	[illegible]	[illegible]
골드리우	四度	[illegible]	[illegible]
상계이목장	二百度	[illegible]	[illegible]
除蟲用	一瓦	[illegible]	[illegible]
큐렉오소	一貫	[illegible]	[illegible]

▲農產加工品			
麥稈眞田(黑澤)	[illegible]	[illegible]	[illegible]
紙木眞田 內地產	[illegible]	[illegible]	[illegible]
杞柳 朝鮮產	一貫	[illegible]	[illegible]
蒲莖 朝鮮產	[illegible]	[illegible]	[illegible]
漆	[illegible]	[illegible]	[illegible]
椎茸 內地	[illegible]	[illegible]	[illegible]
乾蕨 同(黑皮)	一斤	[illegible]	[illegible]
乾桔梗 同(白皮)	[illegible]	[illegible]	[illegible]
乾紫蕨 朝鮮產	一貫	[illegible]	[illegible]
荏子油	[illegible]	[illegible]	[illegible]
胡麻子油	[illegible]	[illegible]	[illegible]
蓖麻子油(內地)	一罐	[illegible]	[illegible]
棉實油(木浦)	[illegible]	[illegible]	[illegible]
白絞油(內地)	[illegible]	[illegible]	[illegible]
乾蓮根	朝鮮	[illegible]	[illegible]
干瓢	[illegible]	[illegible]	[illegible]
蕃椒 朝鮮產	[illegible]	[illegible]	[illegible]
麥粉(京城)	[illegible]	[illegible]	[illegible]
同 三鷹	[illegible]	[illegible]	[illegible]
同 日之出印	[illegible]	[illegible]	[illegible]
馬鈴薯澱粉 北海道	[illegible]	[illegible]	[illegible]
澤庵漬(內地)	[illegible]	[illegible]	[illegible]
木茸	[illegible]	[illegible]	[illegible]
藁莚 (草스립퍼)	一枚	[illegible]	[illegible]
栗	[illegible]	[illegible]	[illegible]
千切大根(內地)	百斤	[illegible]	[illegible]
落花生油	[illegible]	[illegible]	[illegible]
大豆油	[illegible]	[illegible]	[illegible]
桑皮	一斤	[illegible]	[illegible]
▲家畜類			
鷄卵	一貫	[illegible]	[illegible]
生鷄	同	[illegible]	[illegible]
生豚	同	[illegible]	[illegible]
生兎	百匁	[illegible]	[illegible]
鷄卵	百個	[illegible]	[illegible]
蜂蜜	一罐	[illegible]	[illegible]
密蠟	一斤	[illegible]	[illegible]
四季鳥卵	百個	[illegible]	[illegible]
豚毛(原毛)	百斤	[illegible]	[illegible]
同(撰毛)	一貫	[illegible]	[illegible]
羽毛	一羽	[illegible]	[illegible]
配合飼料	[illegible]	[illegible]	[illegible]
大麥	[illegible]	[illegible]	[illegible]
小麥	[illegible]	[illegible]	[illegible]
魚粉	[illegible]	[illegible]	[illegible]

專賣特許
ゼオラ
藥用齒磨

妊娠中の御婦人方へ

定價 二十五錢

齒를強健하게합시다
自身을爲해서나애기를爲해서나……新齒磨제오라로!

姙娠中은 흔히齒가弱해저서 榮養에 緊要한咀嚼力이 低下합니다。 어머니의齒가 弱하고虫齒가든것이잇스면 태여나는애기의 齒質도 念慮되는것이잇습니다。在來의 齒磨에업는제오라이트를 主成分으로한 新齒磨제오라로 虫齒를 徹底的으로 防止하고 齒質을向上시겨서咀嚼力을 強化시켜주십시요。 제오라의 劃期的性能은 使用後의 훌륭한 淸爽感에依하야、반드시아시게될것입니다!

二大特長

置換作用 제오라이트分子가 口中의 石灰分을化學的으로 置換除去하는獨特한 作用입니다。어러케 齒石의原因을 除去하기爲하므로齒槽膿漏를合理的으로 豫防하고、齒莖을健全하게하야 咀嚼力을倍加하는 効果가잇습니다

吸着作用 제오라이트 自體의性能에 依하야、口中의汚垢와 細菌을實로 氣分조케 吸取하는 作用입니다。이作用으로 口中을徹底的으로淨化하고、虫齒、口臭의 原因을一掃하야 在來品의미처못하는 淸爽感을드립니다。

發賣元 東京・日本橋・兩國 〇ミツワ石鹼本舖藥品部

慢性 모히中毒
太黑薰先生創製
無苦痛 根本療法
オネボンヌーヂン
發明完成
朝鮮總代理店 株式會社木村藥房 京城府本町四丁目

現品見本 數十種にて大阪卸商代理が出來る 努力社カンター部

淋疾新療藥 力效の奏動不固確 カワハルツ主剤
Aトリトー
本舖大阪 盛大堂製藥所 各藥店ニアリ

有名한 醫學博士 森田資孝先生推奬

ノーシン

머리가몹시아플때……노-신
골치가갈러지는것가티쑤실때……노-신
간간히번두머리를알을때……노-신

頭痛이아니라도머리가무겁고흐릿흐릿할때나 過度한讀書로睡眠이不足할때나 술을過飮하야그翌日氣分이 좃치못할때나 어노-신한봉만잡수세면 神出奇妙하게도나슬뿐만아니라 平時에服用하시대도 머리가아주明快해집니다

어藥은全國賣藥店에잇습니다 各處漢藥局에도무러보십시요

定價 四個入 二十錢 七個入 三十錢 十三個入 五十錢 二十六個入 一圓

發賣元 名古屋市東區京町二丁目 荒川長太郎合名會社

房々!
긴黑髮 꼿의香氣 爽快한感觸
つや出し 伊豆椿香油
大瓶五十錢・小瓶三十七錢
伊豆椿ポマード本舖 大槻彩芳園

皮膚病!!
무좀・버짐에 태독・뾰로지에 쇠버짐・백납에
アスター

고추가루도매
(時價表進呈)
釜山府瀛州町市場通 標苦草製粉 丸星商會

문둥병
癩 神脉丸
四錢切手同封照會即時說明書進呈
藥 本舖 江原道江陵邑 大明堂製藥會社

長時日會議를持續
教育問題 引退問題 鳩首論議
既定方針確立、本部代表渡來도形式뿐?
注目되는濠洲宣教會教育問題

【晉州支社發】호주장로교 선교회(宣教會)는 지난십삼일부터 부산일신녀학원(日新幼稚園)에서 선교회를 개최하고 종교사업 교육사업등 모든문제에 대하여 협의를계속하는 중인데 탐문한바에의하면 그들은 지난정월상순 진주읍(晉州邑)에서 결의한 교육인퇴원측에따라 기정방침대로 나아가되 호주선교본부에서 경남노회(慶南老會)와 학교관계 선교사들의 청원에의하여 조선의 사정을 시찰할대표가 오게될 구월까지 이회에따르는 뒷처리는 당분간 보류하기로의론이 된모양이다

그런데 확실한방면에서 탐지한바에의하면 호주선교본부에서 대표를 보내다는것도 형식뿐이고 현지에와잇는 선교사들의결의를 번복케할수는 업는것이라하며 동시에 그대표가 오는데 큰기대를 가질수업는 형편이라한다 호주선교본부에서는 지난이월중순 경남노회에서 신사참배문제로 교육관계에서는 이퇴하고 교회관계는 그대로 계속하는것은 모순도 심한것이니 교육사업도 계속해달라는 청원에 대하여 아모 회답도 보내지안코 다만 선교회측에 금년구월에 실정을 시찰하러간다는 통지가왓슬뿐이다 그리고 상회인 호주선교본부는 하회인선교회의 결의를 존중하고 그결의를찬성한 바이섯고 다만 노회에서의 청원에의하여 일시보류한 형식인모양이다 이리하여 그들은 벌써 진주(晉州)의 시온여학교를 폐쇄하엿고 거창(居昌)의 명덕강습소(明德講習所)에서 손을떼엇다 다음으로 떼리라고보는학교는 부산일신여학교(釜山日新女學校) 동래일신여학교(東萊日新女學校) 마산의신여학교(馬山義信女學校) 통영진명강습소(統營進明講習所) 대저북양학교(大渚北陽學校) 동래실수학교(東萊實修學校) 부산일신유치원(釜山日新幼稚園) 신마산유치원(新馬山幼稚園) 등 한개학교 기관인데 그중 동래일신여학교와 진주의 유치원등의 처리가 가장주목을끌게한다

各學校代表者들
道當局訪問密議
會期도突然豫定보다二日延期

호주선교회에서는 별항과가튼것이 당국의눈치를 보앗슴인지 교육인퇴의 기정방침에 따라갈 것이면서도 그표면으로는 오는 구월까지만은 당국에서 관대한 태도로 임해주기를 바라고잇는 모양인데 이에대하여 경남도당국의 의향을탐지해보면 이이상 더묵인할수업다는 태도가보이며 당국에서도 기정방침에 따라불원간에 선교회의태도를보아 중대한 처분을내릴모양이다

그런데 도당국에서는 선교회에서 경영하던 학교의아동과생도들을 적당히구해갈 모종의방침도 선모양으로 진주시온녀학교를 진주제이소학교 분교장으로 한것도 당국방침에 의한것이다 즉조등학교는 조등학교 확충계획에의하여 흡수하고 동래일신녀학교는 튼튼한 후계자가 나오면 그에게 인계시키고 그러치안흐면 또한 중등학교확충계획에 의하여 무슨방법으로라도 구해갈것으로본다

한편선교회에서는 이번회의는 이십일로서 끗마치기로하엿던 것이 당국의눈치를 보앗슴인지 지난이십일에 문제중의 동래일신녀학교장 대마가레(代瑪嘉禮) 부산일신녀학교장 위대서(衛大緖) 마산의신녀학교장 맹호은(孟潛恩) 삼씨는 경남도당국을 방문하고 증전(增田)내무부장과장 시간 협의하고돌아와서 회의를 이틀연기하고 학교인퇴문제를중심으로 협의중인데 허다한곡절 파 격론을거처 최후결정이 지어질것으로 보힌다

教育費補助額
年四萬九千餘圓

호주미슌회에서 교육사업에쓰는 일년간경비는 얼마나되는가? 그들의 일년간에쓰는 총경비는 십일만사천백사십일원중 교육사업에쓰는 경비는 사만구천백팔십팔원인데 각학교별연액경비보조는 다음과갓다

▲釜山日新女學校四、四○○圓 ▲東萊日新女學校一四、五二○圓 ▲馬山義信女學校一二、五○○圓 ▲晉州柴關女學校五、五三五圓 ▲居昌明德講習所二、二三六圓 ▲統營進明講習所一、五六○圓 ▲東萊實修學校四、二二○圓 ▲大渚農業學校五、○○○圓 ▲釜山日新幼稚園一、五四三圓 ▲新馬山幼稚園八八四圓 ▲舊馬山幼稚園一、六○○圓 ▲統營幼稚園一、二五五圓 ▲居昌幼稚園一、○九三圓 ▲晉州幼稚園一、一九○圓

拔本的治山對策
金津、城川、南大川等上流調査

【咸南文川支局發】작년여름의 대홍수로인하여 여지업시 황폐된수해지 하천의 상류지방의 치산대책(治山對策)에 대하여서는수해후 함남도에서 약삼천정보에대하여 사방공사를 시행할것을 계획하고 꼿총독부에 그보조를 신청하엿는데 총독부에서 재원부족이라는 이유로 용인이되지못하고 그냥 황폐된대로 주민들의 불안을 사고잇섯다 그리하야 도당국에서는 수해복구공사가운데서도 이것을 가장 주요한것으로하야 그후에도 면밀조사하고 도리가서는 꼿 사방공사시행계획을 짜게될것이라고 한다 이것을 완전하게되면은수해할넘은 치산치수의 만전을기하게될것으로 그성안여하는 자못주목되고잇다

금진강(金津江)다천남대천(端川南大川)한용성천강(城川江)등상류지방의 삼천정보이다 이것을 조사하고 도리가서는 꼿 사방공사시행계획을 짜게될것이라고 한다 이것을 완전하게되면은수해할넘은 치산치수의 만전을기하게될것으로 그성안여하는 자못주목되고잇다

漁夫四十名檢擧
、要塞地法違反으로取調

【元山】원산헌병분대에서는수일전부터 어업관계자 사십여명을 검거요새지대법위반으로 발을새워가며 엄중취조중인바 그내용을 보면 요즘고등어모리배들이 요새지 계상 고등어잡이를 하러 금지구역인 영흥만호도(虎島)부근에 이르러 가만이 들어가서 고기를잡이하였던것이란바 당국에서는때가때인만큼 : 건을중대시하고단호한처벌을하여 아프로이러한범죄의근절을기하고잇다

水豐、新豐兩洞民
市場設置運動

【新義州】수력전기사업과 정주구성(定州)삭주군 수풍면(朔州郡水豐面) 일대에 한촌(寒村)이던 수풍(水豐)신풍(新豐)의 동민들은 최근 시장설치를 계획하고 당국에 청원하였다

北川에投身自殺
精神病者發作

【慶州】지난이십이일 오후세시경 경주군강동면 북천(北川)『예기청소』아릇흐르는 북천(北川)『예기청소』라는 기픈소에 시체가 떠잇는것을 지나가던사람이 발견하고즉시 경주경찰서에 신고하엿슴으로 서에서는 즉시현장을 임검한바 그는 이부근에사는 이모(李某)로 정신병자이라는 조사결과 판명되엿다

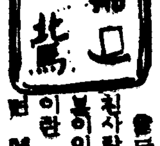

北朝鮮行勞働者
또五百名輸送

【咸北支社發】경북도당국에서는 금번에 북선의 노동력부족을 완화하기위하여 함북지방에 노동자 오백명을 보내기로하엿다

問題의黎汝事件
禁錮三月言渡

國境警備陣突破記 ⑤

匪團의戰術變遷
"殘忍"에서"宣傳"에로
國境線에남은唯一한治安의癌

匪團을 가르켜 무기수송대(武裝輸送隊)라고 호어하는 김일성비단의 장비(裝備)는 어느정도로되어잇는가?

김일성과 오백명에게 족속한부대는 이백육십명이라는 설과 육백명이라는설의 두개가잇는데 그부대에잇는 무기는 경기관총(輕機關銃)이 역일곱개 중기관총(重機關銃)한개 소총은 한사람에두자루의 비례는되어 우선구기가 양적으로 매우늘엇스며 탄약(彈藥)쓰는물이 몹시풍족해진것뿐외라 특히주목을 끄는것은 경기관총이 유명한『체코』제품인것 탄약이 소련제품인것등으로보아 무기공급의 후방관계여부가 한층더 궁금해진다

복색은 지휘자와 하사졸의구별이업시 전부가다 국방색의제복으로 통일되엇고 여자에한해서는 국방색의상의(上衣)에 검정색의치마를 두르고 활동에편리하도록되어 잇다한다

그들은 모두가 젊은청년층으로서 열칠팔세로 부터 삼십세전후이고 끼어잇는 여자들도 이십세전후의 독신들이라는데 부대내부에서의 남녀관계는 상당히 엄격하게 구별되고 잇다하므로 대체로 군사훈련이 종래보다는 매우 진보된것만 사실이다

일상생활은 어떠케하는가?—여기에 대답할만한 자료는 구비하지안햇스나 요사이 대안에서 붙잡혓다가 돌아온 주민들의 말에의하면 식사는 일정한 양식이 업기때문에 출발이생기면 출잘만으로 보리가 생기면 보리만으로 흑은 섞거서 닥치는대로 밥을 지어먹는데 보통때는 안날밤에 밥을 지엇다가 그다음날 아침다섯시나 여섯시까지에는 조반을 마치고 밀림속의해군을 시작한다 그리고접심은 반드시 먹도록은되어잇지 안흐나지엄은 약탈한 식량품이 풍부풍부한 탓인지 도야지도잡고 뒷도죽여 군색한일이젓다한다

일당은 어떠한 장마리도견딜수잇도록 광목(廣木)에 초를먹인 우장을 제가끔 가지고잇고 잠자리는 천막(天幕)인데 한개는 사오십명을 수용할만한큰것을 가추아 잇다

저녁이되면 천막의 출입처에 보초(步哨)를세워 감시를 엄중하여 ······

회하고 잇다는데 밤에 불비출이여 사용되고잇다한다 보여서는 절대로 안된다는 금단이잇는데 오직한가지 이부대 끄트로 김일성비단의 전략전와 저부대가 서로연락을 취할 때는 소위 암호신호(流通信)이라하여 봄시길로신호를하는데한하—비기면 몸시 공세(攻勢)가 적극적인점이 가장특징적이다

長篇小說 林巨正 【261】
洪碧初 作 金能超 畫

자모산성上 (卅三)

인데 정석골 일행이 오뉘 장날 장에갓다오자 재녕읍내 정석골서 내행을 바려중이게 되는대로 순경사가 와서묵는다더라고 말하야 다시한 놀린이 바려중이 ······

成養期短師治療 鍼灸 無試驗開業 奥村療法朝鮮學院
桃屋의 花らっきょう 夏의食卓에
부인병에 命之母 藥店에有
中古樂器 高價買入
朝報案內
外交 京城蓮池町二八 文峰
製材鋸械讓渡
首樂團員募集
山口樂器店鍾路支店
感謝狀

漁具 投網 鳥網 と 釣具 製造卸商・京城竹添町一 網屋
愛恋頌 あいれんしょう 明治座 廿七日封切

日本號 ニチマン
日本写國防学生服
製造元 鐘紡サービス・ステイション
日滿物産株式會社
京城府長谷川町(富士ビル六階)
電話本局②六九一三番・六○一五番

補血强壯 ブルトーゼ

醫學博士 三浦良雄 三浦外科 入院病室完備

朝鮮家庭醫學全書 定價貳圓五十錢 朝鮮日報出版部發行

尺貫法使用延期
度量衡施行規則改正

尺貫法又는 米突法의 使用은 朝鮮度量衡令施行規則에 依하여 內地와가치 官廳事務又는 事業이나 特殊營業 工業等에對하여서는 本年六月三十日까지 其外의것은 昭和十九年六月三十日까지로되고 그以後는 米突法一本으로 統一키로되엇섯스나 오래동안의 國民의 習慣은 容易히 改變을 不許하며 政府에서는 尺貫法의 使用延期를 認키로 先般法令을 改正하엿슴으로 朝鮮에서도 內地와 步調를가치하여 二十三日付로써 朝鮮度量衡令施行規則을改正分布하엿다

穗積殖産局長談

朝鮮의모든 產業經濟組織이 內地와의 關係不可分의 關係에잇서서 內鮮間의 賣買去來의 安全圓滑을 圖하기爲하여 朝鮮에서도 度量衡制度는 大體 內地에準據하여 잇는것이다 即度量衡의 名稱單位는 米突法을本體로하고 그外에 옛날부터 慣習的으로 使用하여온 尺貫法도는 碼、封度法의 使用도 認許되어잇는것이다 그러나 尺貫法이나 碼、封度法은 米突法에 對하여 全혀 例外的으로 그使用을 認許하고잇는것이어서 언제까지든지 使用할수잇다는것은 아니다 從前의 規定으로는 諸官廳의事務 또는 事業이나 電氣、瓦斯或은 水道事業이라든지 又는 特種의 營業工業等은 本年六月三十日까지 其他의것에對하여는 昭和十九年六月三十日까지 使用을 認許한것이어서 그以後는 米突法一本으로 統一하게되어 잇든것이다 그런데 先般內地에서는 法令을 改正하여 一部에 對하여는 尺貫法의 使用을 認許하고 一部에 對하여는 尺貫法使用延期를 認許하기로되엇다 그 改正理由는 尺貫法은 一般國民에 長久한동안에 使用하여오던 關係上 一朝一夕에 이것을 改廢하기는 極히困難한事情이잇스므로 急激한强制實行을 避하고 自然的으로될수잇는대로 無理가업시 米突法으로 統一시키자는것이다 이事由는그대로 우리朝鮮에도 該當하고 또 朝鮮이 內地와 關係不可分인 度量衡制度에依하여 다만 內地와의 取引上 影響하는 不利不便을 더업게할것으로 생각하여 朝鮮에서도 今般內地의改正에 準하여 改正한것이다 改正의 要點을 말하면

一、日本古來의 [illegible] 慣習上 必要가잇는 物에 對하여서는 特別한理由가잇는것에 限하여는 將來永久히 尺貫法을 使用하여도 無妨하다

二、諸官廳主要會社工場等의 事務事業에서는 本年六月末日까지 其他는昭和十九年六月末日까지 尺貫法의 使用을 認許하고 [illegible]

三、土地又는 建物에關하여는 當分間 昭和三十三年十二月三十一日까지 尺貫法을 使用하여도 無妨하다

三、碼、封度法도 同樣昭和三十三年十二月三十一日까지 使用할수잇다

四、碼、封度法과 一部度量衡의 米突法度量衡에는 計量單位目盛(名)이어잇는 度量衡器 또는 計量器의 檢定은 昭和三十三年十二月三十一日까지 延長하기로되고 또 尺貫法의 度量衡의 檢定은 永久히 使用할수가 잇도록 되엇다

五、度量衡器又는 計量器를 分解하여 [illegible] 解하여 [illegible] 特히 [illegible] 所在地에서 檢定을 밧기로 改正하고 또 土地建物에 附屬되는 [illegible] 理由가잇는 [illegible]

六、從來檢定手數料는 [illegible] 今日에잇서서는 特히 理由가업서서 [illegible] 모두檢定手數料를 [illegible]

七、一定한要件을 具備하여 當時自發的으로 自己의 [illegible] 을 保持하는 [illegible] 大東內地와 同樣 [illegible] 依하여는 朝鮮이 [illegible] 엇다

朝鮮米移出促進을 大阪府에서要望
小賣價不當抑壓을是正하라
差別撤廢가先決問題

大阪府에서는 最近의 府內米穀事情窮乏에 鑑하여 朝鮮米의 移出促進에 對해서 二十三日電報로써 總督府에 配慮를請하여왓는데 右에關하여 朝鮮內關係方面에서는 最近의 大阪에의移出不振은 朝鮮內의 米價高에原因이잇다고는할수업는것으로 大阪府에잇서서의 鮮、白小賣價格이 神戶에 比하여 一等白米三十錢 京都에比하여 八十六錢 五十四錢이나 割低로 制定되어잇는事情으로보아도 大阪府에잇서서의 小賣販賣價格이 不當하게 抑壓되어 同府의小賣價値引上을 解決하여 同府의 差別撤廢가先決問題라하여 그是正을 切望하고잇스므로 今後의 推移가자못 注目되고잇다한다

朝鮮內米價對策
總督府에서今日協議

總督府에서는 最近의 朝鮮內米價의騰勢에 鑑하여 그原因調査를하는同時에 그對策이 必要하다하여 具體策을考慮中인데 二十三日午前九時商工課長室에 商工課에서井坂課長 山本事務官 瀨戶市場係長 米穀課에서渡邊事務官 山本 美代兩技師等이 參集하여 情報를交換하고 協議하엿다한다

屑生絲工場
往十里에建設

東洋製絲(三井系)京城工場은 十九日總督府로부터 認可되엇스므로 下往十里의工場敷地에 建設을急히하기로되엇는데 同社는屑生絲를處理하여 羊毛代用品其他纖維物을 製出하는것으로 그것이完成되면 只今까지 廢品으로서헐값으로 팔고잇던 屑繭이 好價로팔리는 一方朝鮮에 잇서서의 纖維飢饉을 緩和하는等 二重의 利益이 期待되므로 總督府에서도 積極的으로 屑生絲의供出에 對하여 各道에 二十二日通牒을 發하고 同會社의 積極的助成을 圖하기로 決定하엿다한다

總會一束

工業協會 朝鮮工業協會에서는 二十三日午後四時부터 銀行集會所에서 第十回通常總會를 開催하고 昭和十三年度 業務報告及 決算報告及 昭和十四年度 豫算承認、事業計畫을 決定한後 穗積殖産局長의 人事가잇고 午後五時부터 朝鮮軍參謀 井原潤次郎氏의 軍需와 工業에對한 講演이잇슨다음에 同六時半부터 晩餐會及 映畫會를 開催할터이라고

日滿實協支部 日滿實業協會朝鮮支部 第四回總會는 二十三日午前十時부터 京城商議第一會議室에서 開催하고 宮城遙拜後 一分間默禱、賀田支部長의 人事後에 昭和十三年度事業報告及 收支決算及 昭和十四年度收支豫算決定을하고 朝鮮軍經理部長 西原主計少將의 『北支의 産業一班及 北滿最近의 狀況에對하여』라는 講演이잇슨後 正午閉會하엿다

朝鮮織物 朝鮮織物에서는 二十三日午前十一時부터 共益社樓上에서 定時株主總會를開催하고 一、第十三期營業報告、決算書類承認의件 一、同上利益金處分件(一分增이六分) 一、退任 取締役에 慰勞金贈呈의件을附議하여 原案대로可決하엿다

弘中商工 弘中商工에서는 二十三日午前十一時부터 同社에서 定時株主總會를 開催하고 第四期決算案(一割二分据置)을 可決 取締役一名增員에는 低賴英雄氏를選任 監査役豬野滿氏는重任하엿다

土建激增
一億七千萬圓

二十二日의 土建協會總會席上 伊達會長은 最近의朝鮮土木建築業의 現況에關하여 如左히說明하엿다 現在協會員의 所持工事는 一億七千萬圓에達하여 協會創立當時의 工事契約高七千萬圓에比하면 約一億圓의激增이다 그리고 工事請負의現況은物價昂騰 勞銀昂騰 人夫不足 資材入手難으로 非常한苦境에빠저잇다 그러나協會員으로서는 國家非常時에 處하여 勵然且重 모든犧牲을하여 工事의遂行에邁進하엿슴으로 諸工事가모두 豫想外의 順調인進捗을보이고잇다 內地、滿洲에 잇서서는 此等의困難으로 工事를 中途에放棄하는事例도 적지안흐나 朝鮮에잇서서는 이러한例는 現在까지에하나도업다 如斯하니 企業當局도 이業者의苦境을 理解하여寬大한 工事指名을 하여주기바란다

林業開發新植地
降雨量이적어걱정

朝鮮林業開發의 今年度에잇서 [illegible]

繭價高謳歌
벌써秋蠶準備
忠北春繭出廻好調

總督府에 達한 忠北道內 陰城、忠州、丹陽等의 春繭出廻狀況을綜合하면 出廻가 자못旺盛하여 前年同期에 比하여 本年豫想보다 一割乃至一割五分의 增加가豫見되고잇다 價格品質이 모두良好하고 沃用은 一枚掃立으로 七十八圓을 收入하고잇는곳도잇서 生産者는 너무나 高價이므로 놀래고엿는터이다 그러므로 秋蠶의準備로써 벌써부터桑苗肥料의 配定申請이 殺到하고 잇는狀態이라한다

產金統計의 報告를嚴命
無誠意면嚴重處罰

總督府當局에서는 產金統計의 基礎로될 鑛業明細表 其他의報告義務가잇는 屆出報告에對하여 義務履行을 懈怠하는產金業者가 不少하고 十三年分에對해서도數回에亘한督促에도 不拘코一片의 報告書도 提出하지안는者가 三百五十七名의 多數에達하고잇는 狀態인데 此等에對하여는 今日 最後的警告를發한後 그래도誠意가 업스면 嚴罰方針으로써 臨하며다 하고 鑛業權의 强制移轉까지 考慮하는것도 不得已하다는 方針을取하게되어 매우注目되고잇다 한다

東京自工富平工場
建設工事着着進行

東京自動車工業의 富平工場建設은 目下同社弓削取締役이 來京하여 各方面과 連絡하고 建設準備를 進行하고잇는데 今月末頃富平製造所長(取締役級)이任命되는바 同所長의 着任을기다려 本格的建設에 着手하기로될 터이다 그리고 右工場은 當初 組立工場으로 今年十一月末까지 町步에亘하여 着手中이라한다、 四千萬圓의 資金을 要하므로年內에 未拂込을徵收하고 明春에 倍額增資할豫定이라한다 工場을 完成할豫定이라한다

簡保契約概數

朝鮮簡易生命保險의 六月十日現在契約概數는 二百十五萬一千四百件保險金額二億九千二百六十二萬圓으로 內地人은 四十四萬一千五百件九千六百七十萬圓이오 朝鮮人은 百七十萬九千九百件 一億九千五百八十五萬圓으로서 契約件數를 人口千人當으로보면 內地人이六百九十七件一 朝鮮人이 七十七件九로 平均九十五件三이라한다

經濟界消息

○三井清津出張所長任命 三井物産에서는 二十日付清津派出所를 清津出張所로昇格하고 出張所長을 如左히任命하엿다고
清津派出所主任 神田實之助
命清津出張所長

○小林鑛業總會 小林鑛業에서는 來二十九日 午後二時부터 第八期定時總會를 開催하고
一、第八期諸決算案承認의件
二、同上利益金處分案議決의件
(配當年一割据置)을附議한다고

窒素肥料偏重으로 收穫、營農上禍根
燐肥不足이주는影響深刻

窒素質肥料의 濫用은 朝鮮의 肥料消費上의 通弊로되어잇던바 肥料配定으로 燐肥가制限되고그우에 農會系가優先的으로 配合肥料原料로서 確保하는 結果民間의 肥料는거의 窒素質만이므로 그影響이直接的으로 顯著하지안흐래도 農産收穫及營農上에 미치는禍根은 큰것이잇서關係側에서 深刻한憂慮를가지고잇다 即이것을 十四年의 肥料配定에對하여보면 다음과가튼 事情에잇다

主要金肥配定의 硫安石灰窒素燐酸을보면 民間市販數量은硫安二十三萬三千石灰窒素二萬一千噸인데 過燐酸은 六萬噸에不過하여燐酸의不足이特히顯著하다 그理由로서는

一、燐鑛石의入減으로 供給量이 制限된것

一、農會金組는 自己系의配合에 對하여 理想的配合을 遂行하고저 量에制限이잇는 燐肥量을 先取하고잇는것

二、一方民間肥料商側에서는 燐肥의取扱利益이 적으므로 硫安의配定增大를 主張하여도燐肥에는 積極的이아닌것

等을들고잇다 肥料消費總額에對하여보면 農會金組의配給은 五割에 不過하므로 右狀勢로보아 이配給을밧지안는 折半은거의窒素質이市販되고잇는세음이라한다

內國郵便爲替激增

全朝鮮郵便局所의 五月中 內國郵便爲替取扱高는 振出이 五十八萬九千三百八口 二千八十萬九千八十八圓 拂渡가 六十二萬三千五百三十七口 一千百八十二萬九千四百三十八圓인데 前年同期에 比較하면 振出은 十一萬一千百七十三口(二割二分)五百四十八萬二千四百七圓(三割六分)을拂渡는 十六萬三千三百九十八口(三割六分) 六百四十八萬七千一百三十圓(四割二分)가各激增되엇다

座右放談(?) 工業組合
徐承德

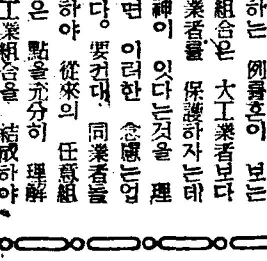

元來 中小工業은 設備의 不充分으로 因한 製品의粗惡, 原材料의 大量購入不能에因한 原價高, 業者各自의 無謀競爭, 金融의 不圓滑等 經營上 여러가지 不利不便이 만타. 이러한 缺陷을 緩和하고 業者들을 團結케하야 圓滿한發達을 圖謀하자는것이 工業組合의 精神이다.

多年要望하여오던 朝鮮工業組合令이 昨年八月一日에公布되고 九月一日부터 實施되어온 今까지 設立된 工業組合만으로도 京城鑛工, 京城印刷 京城家具, 京城菓子等 二十三工業組合이 잇고 現在創立準備中에잇는 工業組合으로는 朝鮮武道具, 朝鮮人絹染色 朝鮮人絹織物 釜山機械鐵 釜山메리야스, 朝鮮綿絲漁網 朝鮮琺瑯器 朝鮮電球 釜山造船 平壤고무 南鮮고무 京城고무 平壤鐵工 平壤메리야스 京城煉瓦, 大邱鐵工 群山鐵工 保護責任 朝鮮鑄寸 忠北人酒賣株 其他가잇다. 現今 戰時體制가 强化되어 中小工業者들의 經營은 더욱 多大한困難을 體驗하고 잇슬줄안다. 이러한 困難期에는 中小工業者들의個個의 힘으로써는 到底히難局을 打開할수 업는것으로 同業者들이 團結하야 個個의分散된힘을 綜合하야 一個의强大한힘을 組織하야 難局을打開하지 안흐면 안될것인데 工業組合創立助成에際하야 感하는바는 特히小工業者側에서 加入勸告를바들때大工業者들에게 利用을當하지안흘까 念慮하야 加入을躊躇하는 例가잇는데 工業組合은 大工業者보다 中小工業者를 保護하자는데 根本精神이 잇다는것을 理解한다면 이러한 念慮는 업슬것이오 會가한다. 要컨대 同業者들이 自覺하야 從來의 任意組合과달은 點을 充分히 理解하고 工業組合을 結成하야 生業報國에 邁進하기를 바라는바다 (筆者는 京城商工會議所 [illegible])

市場六感

株 …百三十圓關門을 突破한東新은 今朝에는 百三十二圓의高價까지 내엿스나 反賣物로反落 ▲前場大引際에 엇서서도 當地는 百二十九圓의高價밧게 내지못하엿스므로 [illegible]

米 …昨日午後當市場(?)의 自腹自割事件은 可謂無軍의 警察狀態이엇다 短刀를 휘둘러相對者에 加害하려다가 不注意로 自己의배를 찔른그사람의所爲도 可憎하거니와 相對者의 所行은 더욱可憎▲合百이란 賭博은 大阪商業 標準하사고 팔아서 勝負를 決한다니 ▲그래서 有力賭博軍은 大阪商算의 指値注文을 보내여 數千石을 사고팔아市 勢를움지기게하고 群衆의돈을 搾取한다고 ▲그主動者는 京城黃金町株式街에 根據를둔某라는사람인데 仁川서는柳某라사람이 그 連絡을 取하여 논흑나는 群衆의돈을 빼다가 朴某라사람과 서로措分하게되여 柳某는 출려놉하고 朴某는 [illegible] 部中에 自己腹을찔른것이라나

株式 反落 戻賣物로

今日의市勢 (廿三日)

前場高下 今朝는 東新 一低인 百三十圓七、鐘紡百五十八圓에寄付된後 買氣依然하여 東新은 百三十二圓까지 昻騰되다 가高價에는 戻賣物이만하 反落 百三十圓關門을 割하여 結局東新百三十九圓六鐘新八十八圓九에 低價大引
後場軟含 後場은東新一高인百二十九圓七鐘新六低인六十一 圓三에 區區寄付後東新은六圓臺 까지押되엇스나突込은 警戒되 엿다

買氣一巡乎

前場은 南支軍事據點의 하나인 汕頭는 完全히占領되엇고 天津租界問題에對하여는 英國側에서 軟弱한態度를보이고 잇는等新動機出現만을 苦待하고잇던買方을 支援하여 드디어東新은百三十圓關門을 突破하는 擧騰을 演하고 今朝에는 다시百三十二圓의 高價를 示現하엿다 그런데 買方으로서는 天津租界問題는 벌서 展開를 보지못하고잇스니 그것은 그러라하고 買氣를 一巡하여 相場을 買一息 로 어느에서도 戻賣物로 相當한 昻騰을持續할수도업는것이 아니

現物買一息

現物은日曹鑛業이 出現하기까지는 買煽하여보자는것인데 勿論어떠 한 昻騰을 持續하기를 ... 雜株로 어보에서도 戻賣物 ... 東新은도리어 百三十圓을 割하고말엇는바 買氣는一巡되고 濃厚하엿다

期米 低弛 高價警戒

前場瓦落 今朝는 雨天으로 阪地先限三十七圓九十二錢인 三 丁反落과 湯子江附近低氣壓의 漸次接近에따라 全朝鮮에 雨天으로 北部一部와 南部沿岸의 降雨가 잇다는 情報에 入하여 賣氣物 의 續出로 當는 賣買不成、中은六 圓五十五錢인 二丁低、先限은三十 六圓六十四錢인 七丁低로寄合付 한後 阪地九十四錢인 一錢에 止하는 하 六十 三錢에 서 依合하다가 大十一錢에 場을 止하엿다

後場釘付 後場은三十六 圓六十錢인 二丁低로 樣軟에寄 三、四、五節어모두六十錢이엇다

强保勢를繼續

再昨二十一日의 雨報로 買어 當 에는 當限六圓三十一錢、中限六圓 四十二錢、先限六圓四十八錢으로 低落하엿스나 正米의實勢가 紹 對低落을 許하지안는 關係로 刈 어 百餘丁以上의 低落을 苦할市勢가 겨우 高價로부터 四十丁低落에 止할뿐이 昨朝晴天을따라 六 圓七十錢臺로 反騰하더니 今朝 雨天을보고 六十錢臺로反落하엿 다 이로부터 豪雨가 襲來하는 때 는 又復低落 可期할수 잇스나 그러나 一昨日의 降雨에 그다지 影響을 受하지아니하엿슴을 보아 서 今後降雨에도 그다지 深入落 을 許하지안흘것을 足히豫測할수 잇다 그뿐만아니라 前途需給의 不安을 말하는 正米의 實勢가 軟弱 의 機微를 보이기 外에는 淸算取 의 低落도 한期待할수 업슬것이 다 그러므로 市勢는 此가 强保勢 를 持續하면서 時日을 費하지안흘 가하는 商談이 濃厚하다

好雨는接近?

今朝朝鮮의 天候는 全般的으로 曇天이어서 北部와 南部沿岸에는 小雨가 襲來하는 中이라는 것 아니라 黃河流域에 新低氣壓이 發生하여 東北東으로 進行中이라는 「라디오」放送이잇스므로 十丁의 賣落을 告하엿다 好雨가 잇다하드라도 큰 暴落이 업슬것만은 米界의 모든 事情으로보

正米 無材料로 保合

京城同調 待望하던 慈雨未洽하나 解渴程度에 不過하여 雨量이 奧地는 一層關心해지고 擴頭하게되어 市中의 品薄으로 所持側도 依然히强硬하여서 市勢도 前日同樣으로 保合이엇다 四等三十六、四〇 一等白米三七、〇〇

仁川釘付 今朝鮮第一의 高에잇는 關係로 精白側도 一般으로 依然되어 이以上의 高價는 期待할수가 업게되엇슴에도 市 山稀有의 品薄으로 所持側은依然히 賣惜態度가 强硬하여서 變方이모두 消極的이므로 商談이 적고 依然依合이엇다 ㊀穀良 三等三六、四〇 四等三六、 一〇 四無砂米 一五、三五 ㊁ 一等白米 一五、三五 九、三五

釜山軟化 今朝도繼續하는 降雨모양을보고 買方은 一齊히 押目을 기다리고 商賈하고잇서서 單只 地場必需側의 當用準備가 多少잇슬뿐이어서 全혀 氣勢不 昻이고 市勢도 各地淸算의 低弱됨을보고 五錢低로 軟化되엇 다 ㊀穀良三等三六、二〇 四 等三六、〇〇 一等白米一四、 九七

大邱不變 慈雨에뒤이어今 朝도繼續하는降雨모양이어서 早 穀人氣는 드디어 安定되엇스나 所持側은 市中의 品薄을 觀望하

寸鐵

▼…大藏省으로부터朝鮮米移出促進要望 가왓다나。
▼…朝鮮米를 사앗가치여기고 不當低評하면서 朝鮮米는 不當抑壓하면 서야 어린소리가 어느누먹으로 나오는지。
▼…언제 朝鮮的奇遇를 是正하라 그러면이라든지 보내 고 業者는 대동도 한자리에
▼…다루저할고 구수하게지 내시고들。
▼…二十二日土建協會總會席 上 主客의乾杯는 興味 있 다 不利
▼…伊達土建協會長「昨今業 界는 萬年飢饉」이 라고 苦哀 을 披瀝。
▼…大竹內務局長「朝鮮의名 物은 金剛山 外에 또하나생겨 다고 業界를 奇襲激勵
▼…主席上 人事치레가아니라 眞正으로官民이어러케和氣藹藹 한것을 생각하면 感慨無量。
▼…往年土木談合事件이잇섯

今日財界 廿三日

◆米 (單位十錢)
仁川期米先限 三六、六〇 一低
大阪期米先限 三七、九一 三低
正米(三等) 三五、〇〇 不變
京城三等米一石 三六、四〇 不變
白米(一等) [illegible]
正租 [illegible]
京城金一匁(買) [illegible]

◆株 (單位十錢)
朝取 [illegible]
東新 [illegible]
鐘紡 [illegible]
新東 [illegible]
◆商品 綿布 [illegible]
綿花 [illegible]
砂糖 [illegible]

國債堅保 (東京電報)

國債 [illegible] 有人氣는 堅調에 入하여 [illegible] 大阪地方 期五分利七月渡은 五錢高 其他 는 大體堅調이엇다 外債는 新債 주고잇섯다 時價 [illegible] 一般으로 利 甲號五分利 一〇四、三五 ◆佛貨四分一九八、〇〇

朝取期米組取內容

◇賣 方 ◇買 方

	當 限	中 限	先 限
[illegible]	[illegible]	[illegible]	[illegible]

어서 期의 人心은 好雨를 살고 早地 에 떠한 程度의 黃河流域 의 低氣壓이 人이 모두 降雨를 期待하는中 할 可望이업는 今日이일지 이 足으로 一雨가잇지안코는 進捗 나 朝鮮의 移秧狀況은 用水不 보지안을수업다 昨日의 要雨를 入九이므로 好雨는 遷延되리가十 常 날이 不佳되니 好雨도 遲過되는 數歲로 一 [illegible] 앗서 [illegible] 하야 多少 軟化되어 [illegible] 앗서

海産物續落

海産物中 方今 出廻가 旺盛한 季節物은 賣行不振 으로 市勢는 續落을 보고잇는 狀態 인데 賣行不振의 原因은 旱魃 로 農村 의 購買力이 著減되고 漸次濃厚化되어 가는데 古田魚는 一貫에 百六十圓이 되고 [illegible] 百五十圓 一 百三十圓으로 에 百圓一九十圓에 九十圓一八十 圓으로 乾大口는 百斤에 三十八圓 (元山)、四十圓(北海道)이 各各 三十五圓으로 低落되엇다

果物類續强

果物은 夏柑은 續强 調을 呈하여 一箱에 又復五、六十 錢高인 九圓八一八圓六으로 되어 十 圓에 肉迫하고 빠나나는一箱에 十 錢高인 一圓三一九十錢으로 枇杷 도 一箱에 五、六十錢高인 三圓八 一二圓四로 續騰되엇다

木浦不動

賣方이 모두 材料가 엄서서 依然되어 北漢을 停觀하고 今朝天候는 降雨모양을보고 人氣는 多少軟化되엇 는데 市勢는 依然不動이엇다 ㊀穀坊 三等三五、八〇 四等三五、六 ○ 一等白米 一四、五〇

群山閑散

今朝의降雨로 人氣 가 軟化되엿스나 至今 買方은 押目 을 기다리고 市中入荷는 全無한 狀態이어서 商談은 閑散하고 ㊀穀坊 三等三五、四〇 四等三五、三〇 一等白米 一四、七〇

海外經濟 (廿三日)

		比較
[illegible]	[illegible]	[illegible]

銀行券 (廿三日)

◆朝鮮銀行券◆ [illegible]
◆日本銀行券◆ [illegible]

金利・手形交換

◆東京金利◆ [illegible]
◆大阪金利◆ [illegible]
◆京城手形交換高◆ [illegible]

鰯油粕麥粉

阪神鰯粕 [illegible]
阪神鰯油 [illegible]
◆日本麥粉市勢◆ [illegible]

金銀價

◆京城市中金銀價◆ [illegible]
◆東京金銀價◆ [illegible]
◆金買入價◆ [illegible]

對外爲替

對米 百圓에 二十七弗四分一

正米

◆京城正米◆ [illegible]
◆大阪正米標準價◆ [illegible]
◆仁川正米◆ [illegible]

正租

地名	一等	二等	三等
京城穀商組	[illegible]	[illegible]	[illegible]
仁川穀坊主	[illegible]	[illegible]	[illegible]
大邱穀商組	[illegible]	[illegible]	[illegible]
釜山穀坊主	[illegible]	[illegible]	[illegible]
群山穀坊主	[illegible]	[illegible]	[illegible]
木浦穀坊主	[illegible]	[illegible]	[illegible]

雜穀

◆京城雜穀◆ [illegible]
◆仁川雜穀◆ [illegible]

綿絲布

◆京城綿糸布市勢◆ [illegible]

滿洲商況

◆大連特産市勢◆ [illegible]

株式

◆朝取短期◆ (呼値一株單位十錢) [illegible]
◆朝取主要株取組◆ [illegible]
◆朝取短期賣買高◆ 合計 [illegible] 累計 [illegible]
◆東京短期◆ [illegible]
◆東京現株◆ [illegible]
◆大阪短期◆ [illegible]
◆大阪長期◆ [illegible]
◆大阪短期取組◆ [illegible]

期米

◆朝取期米◆ (呼値一石單位十錢) [illegible]
◆朝取期米取組◆ [illegible]
◆大邱期米◆ [illegible]
◆群山期米◆ [illegible]
◆木浦期米◆ [illegible]
◆大阪期米◆ [illegible]
◆東京期米◆ [illegible]
◆大阪期米取組◆ [illegible]
◆各地期米◆ [illegible]

綿布 / 棉花 / 生糸 / 砂糖

[illegible]

京城物價 (廿三日)

[illegible]

京城小賣物價調

日本紅茶

		圓
特製丸罐	一封度罐	三、五〇
〃	1/2 〃	一、八〇
〃	1/4 〃	一、〇〇
靑罐角罐	袋入 五封度	一五、〇〇
〃	一封度罐	三、〇〇
〃	1/2 〃	一、四〇
〃	1/4 〃	七〇
黃罐角罐	袋入五封度	一三、〇〇
〃	一封度罐	二、六〇
〃	1/2 〃	一、三〇
〃	1/4 〃	七〇

森永紅茶

最優良(黃罐)	一封度罐	四、四〇
〃	1/2 〃	二、三〇
〃	1/4 〃	一、二〇
優良品(靑罐)	一封度罐	二、四〇
〃	1/2 〃	一、三〇
〃	1/4 〃	七〇
特選品(リボン)	一封度罐	一、九〇
〃	1/2 〃	一、〇〇
〃	1/4 〃	五五

トリス紅茶

靑罐	一封度罐	一、六〇

明治紅茶

黃罐	一封度罐	四、七五
〃	1/2 〃	二、四〇
〃	1/4 〃	一、三〇
〃	五封度罐	二、〇〇
靑罐	一封度罐	三、四〇
〃	1/2 〃	一、七〇
〃	1/4 〃	九〇
〃	撤五封度	一、〇〇
黃罐	撤五封度	八、二五

日東紅茶

超特選(丸罐)	一封度罐	四、〇〇
〃	1/2 〃	二、一〇
特選(靑罐)	一封度罐	三、四〇
〃	1/2 〃	一、八〇
〃	1/4 〃	九〇
〃	撤五封度	一、〇〇
精選(黃罐)	一封度罐	一、六〇
〃	1/2 〃	九〇
〃	1/4 〃	五五
〃	撤五封度	八、二五

廣告

總督府許可 金銀買入 社會買銀金 京城南大門通一ノ九五 引受 金料吹灰 化金靑

株式 期米 玉 仁川米豆取引所 京城寶金町 [illegible]

京城 益 [illegible] 證券